No 11397 Shanghai Sunday 7 June 1936 THE EASTERN TIMES Published every morning including Sunday

時報

中華民國廿五年六月七日星期日
今日隨報附送圖畫時報一張
今天本報二大張另加本埠增刊半張售國幣三分四厘
第一萬一千三百九十七號
內政部登記證警字第二五三三號
中華郵政特准掛號認爲新聞紙類

時報廣告刊例

時報每星期日附送圖畫時報
定報價目 本國及日本一個月一元 三個月二元九角 六個月五元七角 九個月八元四角 全年十一元 南洋歐美一個月二元四角五分 三個月七元一角五分 六個月十四元一角 九個月二十元八角五分 全年二十七元四角
本報編輯部設於上海四馬路大新街口第一百九十四號 電話九七一三三 一三三一 電報掛號一二五一四

慈谿張嘯林先生六秩大慶徵文啓

上海爲夷夏雜居之地海通伊始當事不明外邦拓地之效朦然與人立約若者法權若者工務若者地方百政率皆魁柄倒持要其毒而無救擧六十年間毒益積益深洎夫最近勢稍稍逆轉國權之伸始略得計日計事而數是何以故以上海有傑出之士擅知己知彼之智有指揮號召之能一遇事機據理折衝再接再厲而外人不得不折服故斯誠非常之業非一朝一夕一手一足所克奏功因之所謂傑出之士幾人亦未易更僕言之獨慈谿 張嘯林先生錚錚佼佼用力最宏其事可懸之國門而不易其名至質之婦孺而遍知孔子於禹所錫無間然三字吾儕平居月旦以加於 先生而共信蓋 先生賦性亢爽嫉惡如仇又能急人之急如己之急萬事抉一理字而行理之所在一依己之智若力以赴之外有孟子雖千萬人吾往之勇內有董子明其道不計其功之誠勇誠並行彰癉斯著偶一書拳擊業或抗喉論事形聲所至凜若神明直者憑其氣而自伸曲者每無形而斷阻此中妙用舍 先生決無一人足以運之此非惟待國人爲然也即遇外人辦中外交涉事亦俱還情直行若無事然 先生年來被推爲法工董局華董及教育委員會委員事事爲法人至敬且長者其一例也其他上海工商新興事業若鐵路有江南鐵路公司若礦務有海州林海雲母礦務公司浙江昌化菊林錦礦公司若教育有鐵華中學華北中學正始中學等若衛生有上海杭州兩時疫醫院若交易有華商證券交易所金業交易所華商紗布交易所等若銀行有交通銀行通商銀行中匯銀行通匯信託公司江浙銀行國信銀行等若建築有霖記木行長豐長興兩地產公司若紡織有利泰紡織公司林笙軍服廠霖記花廠等若游藝有中國賽馬會長城唱片公司如此之類是惟無擧擧則非 先生之力莫辦其間經始集成度事而爲中樞後勁相時而動凡 先生履聲所至口語所及莫不形勢渾脫衆論翕然 先生之位於上海殆於北地之有長城中流之得砥柱聲威遠被漸達寰區政府旁求迭加倚畀如國民政府軍事委員會行政院北平政分會棉業統制委員會等咸有 先生之位業在而 先生一例辭榮而任勞損私而益公古稱布衣游俠者流僅於閭里紛爭肆力排解卒之以武犯禁爲當路所忌疾者以 先生方之度量相越直何嘗土壤泰山之具也今歲國曆六月二十二日即（舊曆丙子五月初四日）爲 先生六十攬揆之辰同人思以 先生嵩所爲壽社會者轉而壽 先生固與世俗泛泛稱觴之誼有別而 先生休心國難屢請屢拒其意又與恆人循例拒壽者絕殊公子法堯博士業成遄歸聲華藉甚有寰球中國學生會者創始於李登輝顏惠慶諸博士暨朱少屏先生三十餘年來苦心經營績效斐然而以貲力不充洪規未起會中輟事多與法堯爲友因介於法堯而以餽儀移助該會建築基金爲請此其無悖於 先生平居壽世之念皎然以明法堯趨庭之餘掬誠悃懇同人復相與慫恿之而 先生之意始回惟兢兢以得附於古賢贈言之例素行與當世相賀期於進德爲詞偉哉 先生人生風義之高空其類已如上所稱不足賅擧 先生行誼之百一當世知言君子所知或更有進於同人者乎聊供緣起用佐鴻文椽筆所之哲人斯壽是爲啓

發起人

閻錫山 宋子文 程潛 商震 吳鼎昌 陳果夫 吳鐵城 呂公望 胡筠 劉志陸 俞肇桐
居正 許崇智 楊永泰 韓復榘 于學忠 楊杰 魏道明 張載陽 秦潤卿 楊虎
戴傳賢 何應欽 劉湘 陳調元 熊式輝 許世英 褚民誼 周象賢 俞佐廷 金潤泉
蕭佛成 李宗仁 林雲陔 邵力子 陳儀 楊庶堪 葉琢堂 屈映光 穆湘玥 林康侯
段祺瑞 陳濟棠 白崇禧 葉楚傖 楊虎城 吳忠信 李思浩 朱慶瀾 唐壽民 錢永銘
蔣中正 孔祥熙 黃紹竑 覃振 何鍵 馬鴻逵 梁鴻志 王震 傅宗耀 王孝賚
于右任 王寵惠 黃旭初 何成濬 陳紹寬 王正廷 周作民 吳光新 黃金榮 張文煥
孫科 蔡元培 唐生智 宋哲元 朱紹良 劉紀文 薛篤弼 榮宗敬 章士釗 徐寄廎
章炳麟 張人傑 張羣 劉峙 張嘉璈 王用賓 褚輔成 吳開先 陸伯鴻 朱定成
張學良 李煜瀛 朱培德 劉鎮華 俞飛鵬 蔣作賓 劉蘆隱 陳光甫 虞和德 陳羣 杜鏞

仝啓

收禮處

上海 愛多亞路九十七號霖記木行
杭州 延齡路飲馬井巷卅四號本宅
南京 交通銀行
漢口 交通銀行
天津 交通銀行
北平 交通銀行

附啓一 嘯林先生六秩壽辰承海內鉅公聯名發起徵文祇以日期匆迫徵文啓亟待發刊其登報後奉到函電者恕未加入尚祈 原諒

附啓二 此次 張嘯林先生壽辰係移壽儀之資爲建築寰球中國學生會之用如蒙 惠禮請折現金俾成盛擧是爲至禱（再壽辰期近不及發柬敬特聲明諸希 諒察） 張壽籌備處啓 地址愛多亞路九七號霖記木行

國府主計處統計局編

中華民國統計提要 廿四年輯

本書爲國民政府主計處呈送 國府全國統計總報告材料之提要。全書計一千一百餘頁，內容分疆界與地勢，地質，氣象，政治組織與行政，法制，司法，官吏與考試，監察，外交，人口，勞工，合作事業，教育，社會病態，衛生，保衛，救濟，人民團體，土地，農業，林業，漁業，畜牧，鑛業，工業，商業，貿易，物價，金融，財政，郵政，電政，公路，鐵路，航政，水利及公用事業等三十六類，共三百三十表。在可能公開之範圍內，我國所有之統計材料，均已包括在內。各表材料無論爲官方報告或工商團體，學術機關及私家之調查，均經縝密審核，嚴定取捨，其數字之有疑問者，寧闕弗濫。編竣復由中央各關係機關主辦統計人員及海內統計專家校閱一過，呈奉國府核准後，始行付印。關於材料之來源及說明，均於各表下端一一註明。此外，每類材料之前，另有簡短之引言，對於該類材料已往調查統計之經過，及編製之方法，作扼要之敍述，並開列主要參考書報名稱，俾閱者可作進一步之研究。茲值政府勵精圖治，朝野上下，努力國民經濟建設之時，正確之統計數字，有迫切之需要，茲編之輯，蓋欲於此方面致相當之努力也。

三開大本 布面精裝 道林紙印
每冊定價國幣十八元
六月一日起特價十三元 八月底截止
國內郵費三角一分 餘地郵費詳載樣本
樣本備索
商務印書館印行
489

李龍眠十六羅漢眞跡
此爲葉遐庵居士藏十六大幅故宮所印十六羅漢乃係緙絲此爲龍眠手跡筆墨明顯堪爲規範定價一元六角
上海棋盤街 南京太平街 有正書局啓

今日引翔鄉大賽馬
第九期常年大賽馬第四天於今日下午一時半開賽共賽十一場計一九三六年新馬賽四場一九三六年馬會馬速跑會馬賽標賽二場老馬賽四場會員賽彩票每張一元第十六次搖獎本會所及馬場均有發售 自東區路口至馬場有公共汽車行駛並由下列各汽車行特放賽馬專車出售來回票每位一元（司什門票用）
東新 小東門及東新橋 世界 大世界東 億太 四馬路大新街 興隆 狄司威路 大隆 下浦路二六〇號 華利 浙江路二馬路 美華 北四川路天潼路口 福來 愛多亞路鄭家木橋口 中山 下浦路口 永安 大世界東 虹口 北四川路
中國賽馬會書記譚雅聲啓

開灤礦務局浦東碼頭工程招標廣告
如願投標承辦浦東碼頭遷移改造碼頭及土方挖泥等建築木椿護岸等項工程者請向福州路三十號本局面取說明書及圖樣格式並須於國曆六月十五日以前將標函送交本局營業
上海開灤礦務局啓

四明銀行
業務 辦理存款放款匯兌等業務兼辦保管箱保管各項貴重物件經營房地產業建築住宅店面出租
儲蓄 專設儲蓄部辦理各項儲蓄存款
創辦年月 前清光緒三十四年間開業
地址
上海總行 北京路二百四十號 電話一五五〇二 一五五〇五
上海南市分行 民國路八十四號 電話八一五〇七 八一五〇四
上海城隍廟辦事處 城內方浜路八十五號 電話二〇八九九
上海西區支行 靜安寺路白克路轉角 電話三〇四九九
南京分行 揚公井
寧波分行 江北岸
漢口分行 特三區鄱陽街
南京下關辦事處 下關
其他國內重要各埠均有特約代理處

上海市商會定期付還前總滬南商會公債公告
前總滬南商會辦理公債第四期（第八期）
種類 （甲）利息（乙）本息（丙）後中期
日期 國曆七月一日起每日上午九時至下午五時止但星期或例假日停付
地點 天后宮橋北堍上海市商會財務科

教育部選定兒童定期刊物
兒童世界
第三十六卷第八期出版
本期要目
捉老鼠（圖畫故事） 踢小皮球（詩） 利用廢物（談話） 馬米半島狩獵記（小說） 謎（民間故事） 放紙鳶（故事）
蛙的出生和長成（自然） 蝌蚪的旅行（童話） 種楊柳（紀事） 吃不到葡萄的狐狸（音樂） 環遊世界的書信（社會） 竹筒做成的照相框（勞作）
半年十二冊一元二角 全年廿四冊二元四角（國內郵費在內）
各地郵局均可代定
商務印書館發行
440

發售廉價預約本月底止
二十四史及初學必讀之書概加句讀
購備本書 古書不難讀
聚珍倣宋版 洋裝本 四部備要
洋裝本——便利插架檢取 本局以原印之五開本聚珍倣宋版四部備要四葉合一葉縮印，版式放大，高市尺七寸七分，闊尺五寸七分。書中字體，並不過小，僅較五開本原書縮小十分之三，而售價減低一半左右，不特減少書款，減低售價，且便於插架檢取，而無散失之虞。
加句讀——初學易於閱讀 古書原無斷句，初學者苦之。本局特聘國學書宿，於經部之四書集註及十三經古注，史部之二十四史、資治通鑑、國語、國策，子部之周秦諸子四十種，以及淺近性理書，集部之楚詞、詩文總集（如文選、古文選本、詩詞選本等），共一百二十六種，無論正文注釋，均加句點。初學應讀之書，已盡於此矣。
紙張好——選用文橡皮紙 本書前發售預約之際，原定用七十磅文道林紙，以橡皮機精印，後徇各界之請，改用文橡皮紙。此種紙張潔白無光，不致有損目力，且紙質堅韌，歷久不變色，紙價較原定之文道林紙約貴三成，售價不增，蓋本局志在流通國學善本，成本非所計也。
全書分三種
甲種一百冊 布面燙金字本 定價七百二十元 預約三百八十元
乙種一百冊 布面印字本 定價六百四十元 預約三百四十元
丙種二百八十冊 紙面並裝本 定價五百六十元 預約三百元
郵費及掛號費加一 另有分組預約辦法 詳見樣本承索即贈
已出甲乙兩種各十一冊丙種四十三冊其餘各書陸續出版至明年年底完全出齊惠訂隨時發出已出之書
中華書局印行

補腎強壯

腎氣丸

奉贈藥理說明　函索即寄

上海佛慈國藥廠發行　西藏路卅九號　電話九○六三一

H 60

化痰止咳

桔梗素

適應症：專治肺結核（肺癆）、氣管枝炎、肺炎、久咳、百日咳、痰飲宿痰、喉頭結核、喘息、及一切呼吸器病等。

上海佛慈國藥廠發行　藥房均售

H.61

法金又有大批流出

過去六星期內已喪失黃金二萬二千五百萬

法郎貶值之說因之又熾

外匯市場法郎地位仍未轉佳

◎巴黎五日國民社電、法國今日又有價值三萬一千萬法郎之黃金、由郵船德意志號運往紐約、總計過去六星期內運往美國之黃金、約達美金二萬二千五百萬元之鉅、法郎貶價之說因以熾、

金幣壓力已見減輕

◎倫敦六日路透社電、外匯市場雖仍有劇烈之驚恐時流、但今日因施於金幣之壓力已見輕減、交易者心乎稍定、惟法郎之地位仍未轉佳、空方因衆信法政府似將實施嚴峻之貨幣取締條例、而不致立即抑低幣值、故有抱觀望態度之堅決趨勢、再一般人士咸信局初內工潮大半皆出法郎之擧、今已漸近尾聲、衆將注意於法新政府內長關於維和平解決勞工爭端之努力、法總理白倫所發之播音演說、一般人視

質未有肆設性、

英美商妥行動不確

（華盛頓五日路透社電、）倫敦載傳稱、英美已非正式商妥法國放棄金本位時兩國應取之共同行動、美財部人員不信此說、當局對於此事、雖緘默不發一言、但某某人表示意見、謂英美如果已商妥共同行動之方案、則財長摩甘索必已有所公布云、

◎巴黎六日路透社電、內閣今日已通過大政方針宣言、將於午後在國會宣讀、

法新閣竭力迅即解決工潮

白倫總理允即向國會提出法案

核准全國罷工工人要求

並將械製造業收歸國有

◎巴黎六日國民社電、白倫總理今日允即向國會提出法案、核准全國陸七萬罷工工人之要求、其性質與美國新法相似、

◎巴黎六日路透社電、社會黨黨魁白倫昨日繼薩勞掌揆席後、法國亦將實行「新措施」、政府就職後、即擧行第一次閣議、通過白倫所草定之計劃、其中規定勞工每週工作四十小時、放假日照給工資、集體勞工合同、並軍械製造業收歸國有諸事、政府將於國會於夏季休會前通過該計劃之原則、然後政府將以命令公布其細則

施政宣言書內容

◎巴黎五日哈瓦斯社電、新內閣頃於午後五時在馬第雍大廈擧行首次閣議、總理萊翁勃倫將所擬內閣施政宣言書、提出討論、當經一致通過、一俟明晨提交國會議會核准之後、即當於同日午後向參衆兩院同時宣讀之、閣議亦研究工潮形勢、並經決定由國民提出保證、政府務當竭其全力迅即解決工潮、以慰民望云、關於內閣施政宣言書內容要點、據本社訪員所知約略如下、㈠關於外交方面、法政府當決定擁護和平、並盡力援助國聯會、㈡關於內政方面、內閣向新衆議院提出法律案規定、（甲）實施每週四十小時工作制、（乙）工人每年准予休假一星期、（工資照給、（丙）工會得代表工人簽訂工作合同、俾使工人所有願望、藉得滿足、此外施政宣言書、又主張戰事工業、應收歸國有、而關於削減公務人員俸給、及參戰軍人贍養金之現行法律、則應加以修改云、上項法律案、定於星期二日先行提交衆議院、再交參院討論、參衆兩院當俟在原則上表決通過之後、始可休會、

罷工人數仍有增加

巴黎五日哈瓦斯社電、京城一帶各業罷工工人總數已於今晨增至二十一萬名之多、北部各省截至今晚止、亦有九萬名、讀、京中菜市所屬工人與僱主簽訂合同、準備復業、此外報業方面、凡隸屬人民陣線各報經理、曾於午後開會、研究各該報紙照常出版辦法、

各種證券略有起色

巴黎六日哈瓦斯社電、關於工潮解決辦法、自內閣總理萊翁勃倫發表廣播演說之後、人心爲之大定、咸以爲罷工運動、即可結束、經濟活動、亦即恢復原狀、證券交易所業已感受良好影響、各項證券、均有起色、計政府公債漲二法郎、法蘭西銀行股票漲三百二十五法郎、外匯證券在開盤時、雖覺稍擾不定、旋即一致上漲、

、內閣已任賴凱利爲法蘭西銀行總裁、以繼唐勒里

俄小說家高爾基病危

莫斯科六日路透社電、著名蘇俄小說家與主要宣傳家高爾基、近忽患重流行性感冒、鼻腺發炎、心臟路於衰弱、病況甚可慮、高氏年已七十、在成名之先、曾充拾破布者、麵包師之學徒、行駛伏爾迦河某輪船上之助理廚師、與某律師之書記、並流浪各處、渠之眞名爲 Alexis Maximovitch Peshkov、高爾基乃其筆名也

傳阿皇將前往羅馬

親與墨索里尼進行談判

駐英阿使館發出聲明 阿皇擬自英倫前往瑞士

◎倫敦五日哈瓦斯社電、艾登外相頃於午後三時、驅車赴上海高豪賈度倫爵士寓邸、訪謁阿比西尼亞國皇帝、談話僅歷半小時、即興辭而出、事後並未發表宣言、艾登此行、僅係禮節性質、且歷時甚短、對於意阿問題、現行局勢、自不致談及、盛傳阿國皇帝或將前往羅馬、親與意相墨索里尼進行談判、此項消息、並未證實、惟阿國公使館發出聲明、謂阿皇擬自此間前往瑞士、但不擬赴日內瓦、英國負責方面聞此消息、頗感滿意、

海蘭泡教堂發生暴烈爆炸

◎哈爾濱六日路透社電、今日此間接得日方消息、稱昨晚八時黑龍江北岸海蘭泡之沙林斯基教堂、忽發生猛烈之爆炸、頓時起火、現仍未熄、有無死傷尚待調查、聞該教堂儲有大宗軍火、爆炸原因未明、但有疑爲縱火者、

巴力斯坦形勢日益嚴重

阿拉伯中央罷工委員會

決定擴大總罷工運動

◎耶路撒冷六日路透社電、阿拉伯中央罷工委員會決定擴大其總罷工運動、致巴力斯坦大局之恢復希望、[illegible]

艷裝女子膚色粗黑

果係被拐擬赴廣州

料非都市中人懷疑盤詰

救濟婦孺會調查員

目光銳利經驗豐富

昨日上午十一時、中國救濟婦孺總會調查員陳少廷秋詠舫、會同海關水巡捕房探員鄺和奎周增華徐爵祿等、赴法租界太古碼頭行查、赴粵之廣州輪船上查察、在統艙內撞見年輕女子二人、由一身穿藍布衫褲之男子伴護、探尋以內中一女子、雖係濃髮革履、豔裝盛服、但裸露臂

皮色甚爲粗黑

不類慣居都市之人、遂起疑盤詰、男女三人方言各不相同、破綻畢露、遂併解水巡捕房、訊得男者名陳順海、四十一歲、蘭溪人、自承串同在逃之同黨徐海根、設計將起獲兩時裝女子、意圖帶往廣東、自行開設妓院、另一獲案女子、名龐媛、即徐之姘婦、

亦係伴同赴粵

以防別人見疑、是實、龐媛供廿三歲、常熟人、本夫已故、去歲由錫來滬、經被告陳順海介紹、與在逃之徐海根姘識、住於南市阜民路三零四號、所拐二女、保陳領來、當在輪上案發時、徐即先逃云云、詢之被拐二女、一名李愛貞、即去鳳、十九歲、湖州人、前年在蘇由陳順海介紹、與同鄉王愛寶姘識、五六月、嗣又拆開、一月前、陳忽來滬聲稱、王現在廣東開設火腿店、派其喚我赴粵

與王重圓好夢

我信言來滬、住於徐海根家、不知受騙等語、一名陸愛珍、廿歲、鎮江人、家住南市阜民路一百六十號、與姘夫章文同居、受徐海根龐媛之誘惑、謂爲同赴廣東遊玩、亦不知將被逼迫爲妓云云、捕頭以陳犯串先設計週密、無知女子陷落火坑、實太可惡、諭候續獲徐犯併行解究

漢市「毒針刺人」啞謎打破

公安局佈告闢謠人心漸定

醫院與印字館兩家受處分

杯　蛇　市　虎

漢口通信、前日本市發生毒針刺人謠言、[illegible]

公　安第四分局境內有王金泰鞋店學徒席小雙者、身染疥瘡、以至全體紅斑、前（三日）因事外出、中途偶爲路人所撞、其時適有好事之徒在旁、人多語雜、咸謂席小雙爲毒針所刺、乃解衣視之、則遍體紅斑、赫然在目、席本年輕識淺、遂深信人言、狂哭回店、一般好事之徒、則尾隨其後、不約而集者一二百人、

王　祿（保安第二十分會消防隊義務隊員）當亦不辨是非、亟將席小雙送往民權路回春醫院求治、回春醫院女院長趙慧敏、見席小雙身上紅斑、即拒絕施診、另介紹王用祿攜席赴協和醫院求治、於是門外圍觀者、益信席係被毒針所刺無疑、一傳十十傳百、謠言遂不脛而走矣、

是時王用祿以赴協和診治、所費必巨、躊躇不決、旋有人謂保安第二十分會書記杜玉書有秘方可治、王遂攜席前往求救、當由杜以前所謂「防毒針妨方」相告、囑王如法泡製、原杜玉書之所謂「防毒針妨方」係抄自上月二十八日出版之時輪週刊第三期者、

杜　本一慈善爲懷之人、自月前川省發生盛傳所謂毒針刺人後、即注意防治方法、及見時輪週刊有此紀載、遂即抄印數百份、張貼街衢、而長堤十四號之森昌印字館、復將杜所貼之藥方、翻印數白張、出外張貼、以至內街一帶、隨處可見、

一　般無知市民一覩藥方、更輾轉相告、於是以訛傳訛、謠言遂因此而愈熾矣、迨至前（三日）晚、四分局、七分局所轄各處、若干神精過敏之人、偶一在外被人推擁、即疑爲毒針所刺、相繼往回春醫院求治者、不下十餘人、於是謠言因此而更熾矣、

市　公安局偵緝隊、於奉到嚴拿造謠者之命令後、隊長東方白當即遣派得力幹警、四出探訪、及聞悉上述情形、當即將席小雙、趙慧敏、杜玉書等一併帶隊研訊、經陳局長會同東方隊長親爲審訊、趙慧敏供詞含混、杜玉書則謂印藥方、純係本慈善之旨、絕無其他作用、席小雙身上雖有紅斑、已由醫生證明係蚊虫咬傷所致、陳局長當即將席及趙杜等加以申斥開釋、惟令回春醫院及森昌印字館、暫行停診停業云

王彬彥長子被拘

與同學之妻發生戀愛

閘北聞人王彬彥之長子王孝書、於昨晚十時廿五分、突被常州人吳振爵向警署控告其妻、而拘入蒙古路警察所、查吳振爵（卅二歲）與王昔曾同學、與向充京滬路南市貨棧管理員、現在賦閒家居、有妻妾各一、妻名周靜安、卅七歲、爲現在和闐路某米店主、周夢熊之女、曾受相當教育、與吳結婚已歷十二年、現住閘北新民路七三○號、妾則另寓永興路潤源里廿六號、昨晚吳向蒙古路警察所天保里分駐所報請提姦、謂與妻周靜安結婚十餘年、並無生育、渠向供職南京、最近內賦閒回滬、忽偵悉妻與王孝書有染、因着意捉姦、今晚十時許渠由永興路妾處往妻處探視、先在弄中窺見妻之房中電燈通明、有男子笑謔聲、知王已來、故投補派警捕拿云云、該所即派警名馳往、將王連同周靜安一併拘所、押候解公安局訊核、

瘋犬傷閨女

發狂斃命

[illegible]州訊、揚城東[illegible]有[illegible]小和尚、年僅十六、有母姐各一、姊年二十有二、[illegible]、忽[illegible]瘋癲、[illegible]但有時[illegible]發作、[illegible]待字閨[illegible]、[illegible]日[illegible]犬所[illegible]、後[illegible]犬[illegible]、[illegible]瘋犬、但[illegible]（四日）[illegible]女[illegible]、拉其手、促[illegible]、女告[illegible]而止、入晚七時女忽發狂、今（五日）晨[illegible]九十分、女[illegible]叫而斃、

國民政府航空公路建設獎券辦事處

發行第二十四期獎券

發行數目　本期獎券共發三十萬張每張分作十條每條售國幣拾圓共計三百萬圓

獎金總額　獎金總額共國幣壹百四十九萬九千九百五十圓實售券數無論多少獎金概由財政部保證依照下列獎額十足付給獎金之分配如左

一等獎一張	獨得廿五萬元	共廿五萬元
二等獎四張	各得五萬元	共二十萬元
三等獎二十張	各得一萬元	共二十萬元
四等獎一百張	各得二千元	共二十萬元
五等獎三百張（獎券末三字與另換之三字號碼相同者）	各得五百元	共十五萬元
六等獎六百張（獎券末三字與兩次另換之三字號碼中任何一次相同者）	各得一百元	共六萬元
一等獎末二字相同　二千九百九十九張	各得五十元	共十四萬九千九百五十元
一等獎末一字相同　二萬七千張	各得十元	共二十七萬元
一等獎上下聯號附獎　二張	各得六千元	共一萬二千元
二等獎上下聯號附獎　八張	各得一千元	共八千元

總共中獎之券三萬一千零三十四張　共國幣一百四十九萬九千九百五十元

開獎日期　民國二十五年七月三日在上海當衆開獎

給獎日期　開獎後七日憑中獎獎券向各地中央中國交通三銀行十足領取

何處購券　凡懸掛獎券辦事處之藍地白字標識之公司銀行商店均有出售

附白　第二十三期獎券業於本年六月五日在上海逸園當衆開獎所有中獎獎券可逕向各地中央中國交通三銀行兌獎至第二十三期中獎獎券給獎之有效期間爲自民國二十五年六月十三日起至民國二十五年十一月三十日止

虎標人丹

除煩解暑　醒腦提神　防痧辟疫　香口生津

夏令要藥　請多購備

中外各埠藥房及煙兌雜貨店均售

虎標永安堂滬行　寧波路五九一至五九五號（新新公司後面）

內服聖藥 治梅毒及血液不清之對症藥 各大藥房均有出售

哈蘭士六零六
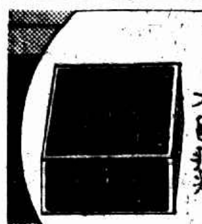
外搽藥膏 瘡瘍濕瘡 搽立愈且 不留疤痕 大盒小盒裝[illegible]三種
上海太和大藥房發行

關務當局發表 五月末一週天津走私統計
僅人造絲白糖捲烟紙三項貨物 已漏稅百餘萬

本埠中央社訊、昨據關務當局發表、五月廿五日至三十一日、由「戰區」運至天津之三項私貨統計表、及上年八月至本年五月三項私貨各月比較表、五月廿五日至卅一日之一週間運至天津之私貨、人造絲及捲煙紙兩項、均較前一週增加、白糖則減少、計人造絲五月廿五日至卅一日爲二·六二六包、捲煙紙六一三包、前一週則爲二二二包及一七三包、五月廿五日至卅一日白糖爲五一九五七包、前一週則爲六七七二八包、餘詳下表、

▼五月廿五日至卅一日逐日統計表

日期	人造絲	白糖	捲煙紙
二十五日	五八七包	五·二四八包	
二十六日	五〇九包	五·八一三包	二包
二十七日	七六七包	一二·三七六包	一一三包
二十八日	一八四包	八·八一六包	
二十九日	二五五包	九·五一二包	二八二包
三十日	一二二包	六·五一一包	二一六包
三十一日	二二二包	三·七八二包	
總計	二·六二六包	五一·九五七包	六一三包
稅收損失	一三六·[illegible]金單位 合三〇六·九〇九元	四四八·九[illegible]金單位 合一·〇〇[illegible]元	九五二·[illegible]金單位 合二一·四七九元

▲上年八月至本年五月逐月比較表

日期	人造絲 數量(包)	人造絲 價值(元單位)	人造絲 稅收損失(金單位)	白糖 數量(包)	白糖 價值(元單位)	白糖 稅收損失(金單位)	捲煙紙 數量(包)	捲煙紙 價值(元單位)	捲煙紙 稅收損失(金單位)
上年八月	三·〇五二	一〇九·八七二	一六四·八〇八				二二六	三五·一四三	五六·二二八·八〇
九月	四·〇二〇	一四四·七二〇	二一七·〇八〇				五一〇	七九·三〇五	一二六·八八八·〇〇
十月	三·九七八	一四三·二〇八	二一四·八一二	四·四一〇	二一·八二九·五〇	三八·一〇二·四〇	八四二	一三〇·九三一	二〇九·四八九·六〇
十一月	一一·〇六三	三九八·二六八	五九七·四〇二	一八·五九〇	九二·〇二〇·五〇	一六〇·六一七·六〇	一·〇四一	一六一·八七五·五〇	二五九·〇〇〇·八〇
十二月	一四·六七四	五二八·二六四	七九二·三九六	七一·五二九	三五四·〇六八·五五	六一八·〇一〇·五六	四二四	六五·九三二	一〇五·四九一·二〇
本年一月	五·〇八二	一八二·九五二	二七四·四二八	六五·一四三	三二二·四五七·八五	五六二·八三五·五二	二五二	三九·一八六	六二·六九七·六〇
二月	一·二六二	四五·四三二	六八·一四八	四八	二三七·六〇	四一四·七二	五六一	八七·二三五·五〇	一三九·五七六·八〇
三月	二三·〇三九	八二九·四〇四	一·二四四·一〇六	一一〇·九七五	五四九·三二六·二五	九五八·八二四·〇〇	一·八一二	二八一·七六六	四五〇·八二五·六〇
四月	二六·八四七	九六六·四九二	一·四四九·七三八	二七八·八七七	一·三八〇·四四一·一五	二·四〇九·四九七·二八	六二三	九六·八七六·五〇	一五五·〇〇二·四〇
五月	一二·八一九	四六一·四八四	六九二·二二六	二八九·三五六	一·四三二·三一二·二〇	二·五〇〇·〇三五·八四	一·四五九	二二六·八七四·五〇	三六二·九九九·二〇
總計	一〇五·八三六	三·八一〇·〇九六	五·七一五·一四四	八三八·九二八	四·一五二·六九四·六〇	七·二四八·三三七·九二	七·七五〇	一·二〇五·一二五	一·九二八·二〇〇·〇〇

黃田港發現走私白糖

江陰訊、鎮江關江陰分關、前日下午在黃田港口、帆船內、查獲由錫運往如皋之白糖二十包、因無運照、似有走私嫌疑、即將船扣留、一面將糖封呈鎮江總關、再行核辦、

川康路開工興築

◎成都六日電、川省五大公路、除川黔川陝已築成、川湘川鄂正加工趕築外、川康公路六日起已開工興築、又繼五大幹線而後之川滇公路、路局已派測勘隊赴隆昌一帶測勘、期於三個月內測竣、即徵集民工、於九月一日興工、

走私人造絲製成織品運滬
市商會電請應另定稽核辦法

本埠訊、上海市商會昨以私貨人造絲、製成織品運滬、應另定稽核辦法、電呈財政部云、南京財政部鈞鑒、本月五日、據綢緞業同業公會函稱、竊據敝業陳稱、查關於走私問題、日趨嚴重、財政部雖有嚴密命令、但以環境複雜、實施困難、迄乏成效、近查山東周村、天津等處、漏稅人造絲織成品、運入各省甚多、僅周村一處、每日由火車快件運申多至五六千疋、完全人造絲及人絲交織品、與人絲交織織品、以爲上海關商、納稅出品、無法推銷、營業一落千丈、若不設法制止、失業職工、勢必衆萬、後患何堪設想、[illegible]

廣州金融危局已漸和緩
粵紙幣折合港幣價回漲

◎香港六日路透社電、西南政委會人員今日發表關於華南大局安定人心之談片、故廣州金融危局已漸和緩、粵紙幣今日折合香港紙幣之價、爲一千七百七十六元合港千元、較昨爲一千九百八十四元、

滬粵匯價繼續縮減

本埠訊、日來滬粵間匯兌縮減頗鉅、昨日上海匯粵價格、每千元爲六百六十元、較之前日每千元六百七十元、又縮減十元、如以上月間匯價相較、其縮減數已達二百餘元之鉅、即滬粵兩官商各銀行及金融界、均極力維持粵省信用、想此價當能逐漸穩定、恢復原狀、至滬港匯兌、法幣百元值港幣九十四元、變更頗少、

◎香港六日電、自粵幣折合港幣價跌落後、財廳即着手進行維持辦法、並於五日下午開會、議決四項即日實行、㈠禁買賣期貨、規定港幣加七五補水、㈡如確需期貨、向省行購買、須蓋章担保、㈢停止支付法幣、㈣禁買空賣空及軍人購港幣、

某財政專家談
政府應設法調查 大量購買外滙用途 以防我國資金逃亡

◎南京六日中央社電、某財政專家談、去年政府實施法幣政策案內、規定中央·中國·交通三行無限制買賣外滙、察其用意、不外謀外滙穩定、而使國際貿易更獲得安全保障、半年來政府所定外滙平價、始終無大量伸縮、國際貿易受益甚鉅、近有少數不顧國家民族生命之徒、鑒於國際金融市場略起風波、實際無需外滙必要、竟亦大量購買外滙、在三行爲維持政府信諾、仍照無限制、適應其供求、吾人實不勝欽佩、惟若輩購買外滙後、其用途若何、深盼政府設法調查、以防我國資金逃亡、

中央積極籌劃 糧食產銷統制年內實現

本埠大公社訊、糧食爲民食之本、中央爲復興農村改善產銷起見、決實行統制、於年內實現、米商方面、顧慮恐慌、將請求救濟、

各地倉棧收儲秋熟

全國經濟委員會與財政部籌措五百萬金、設立糧食運銷處、並在沿海及產米之各省市建設倉棧、該項計劃、業已分別實施、至長江中流之九江·蕪湖·湘潭等各區倉棧房屋、即將工竣、預定本年農產秋熟收割後、即行出價收儲、逐漸輸運各地、平價銷售、

實行統制糧食產銷

關於糧食實行國家統銷、其辦法均已具體決定、第一步工作現已派員赴各區產米省市縣實地勘查、全年出產總數、及天災蟲害損失之比較、第二步統計國內人口消費量若干、俾平衡產銷、第三步並在省市縣鄉區村鎮等設立公棧及公糴局、直接辦理農民間之買賣、不收一切額外費用、以減輕農民與食戶之負担、故當局現決定於本年內實行統制糧食產銷、

米商恐慌將請救濟

糧食運銷處起初規劃時、原擬官商合資組設、旋後商股參加有限、故決定純爲國營、茲米商方面、得悉中央將實行糧食統制之政策、將來統制以後、米商勢必歸於淘汰、以致引起恐慌、現正研究辦法、擬呈請政府加予救濟、仍維持原營業云、

天津私貨不絕運出
浪人强行裝入客車

◎天津六日電、據關係方面調查、每日由津輸運各地之私貨、仍絡繹不絕、以捲煙紙佔大部分、其次爲人造絲、每夜十時由平浦三零五次車裝載、平均日達七八十包、皆由浪人强行裝入三等客車、不付運費、路局無法干涉、

◎天津六日電、日鮮浪人多名、六日午後一時乘汽車赴津海關滋擾、索要被扣私貨、聲勢洶洶、旋經日警署派員驅散、

◎天津六日電、走私貨物、現有一部由海口用駁船裝載來津、取道牆子河卸入某租界、聞四五兩日所到砂糖達一千零四包、

蘇省府推廣江北棉產
在通鹽兩縣設育種場

南通訊、江蘇省政府近來積極推廣江北棉產、以新運河施工後、所增棉田、可達一千一百萬畝、關於棉產品種之改良、自本年起實行、就中建設廳與南通學院農科訂立合同、就南通鹽城、劃地設立中心育種場各一所、第一年經費爲九萬九千九百五十元、准在新運河墾殖工程費項下撥給、

治淋專藥
的立平

債市
大戶出籠尤以北射爲最 一致下跌三四角至五角

昨日證券交易所公債市況、依然下降、大戶出籠、[illegible]

昨日經過 [illegible]

標金
人心轉堅重見昂騰 回升三元八角

昨(六月六日)標金市況、[illegible]

早市
[illegible]

英金
[illegible]

美金
[illegible]

滙豐掛牌
(下午週六無市)

海外銀電
[illegible]

海外匯兌
[illegible]

中央銀行掛牌
六月六日
[illegible]

外匯 漸見平穩

昨(六月六日)外匯市況、漸見平穩、[illegible]

金業交易所
[illegible]

銀樓飾金
大同行兌出 市平每兩一百十八元半 收進一百十二元半

現貨 / 揭價 / 檯面 / 條額
[illegible]

英匯 / 美匯
[illegible]

銀洋錢市
[illegible]

上海橡皮股票
六月六日上午成交價
[illegible]

紗市稍有起色 棉市漲勢較烈

標紗
昨(六日)前市、各月一致堅昂、人心良佳、新戶增加、[illegible]

現紗
[illegible]

標花
昨(六日)前市、各月[illegible]

紗布交易所
[illegible]

現棉
[illegible]

標粉遠漲激昂 期麥晨漲午回

標粉
昨(六日)粉市、上午開盤、[illegible]

標麥
昨(六日)麥市、上午開盤、[illegible]

現麥
[illegible]

上海麵粉交易所
[illegible]

雜糧油餅交易所
[illegible]

滬南米市
[illegible]

滬北米市
[illegible]

今晨國外商電

△紐約市場六日電訊

品名	五日收	六日開	十時三十分	十一時	十一時卅分	十二時
十月期美棉	一〇·九五	一〇·九六	一〇·九九	一〇·九〇	一〇·八六	一〇·八四
七月期加銀	四四·九七	四五·一〇	四五·五八	···	···	···
九月期橡皮	一五·七六	一五·七七	一五·七七	一五·七七	一五·七七	一五·七六
九月期支麥	八五·[illegible]	···	···	八五	八四·[illegible]	八四·[illegible]
美對英匯價	五元〇一分〇二	五元〇一分二五	五元〇一分	五元〇一分	五元〇一分二五	五元〇一分二五

△倫敦市場六日電訊

品名	五日收	十一時	十二時	下午一時
英對美匯價	五元〇一分〇二	···	···	五元〇一分二五
英對法匯價	···	···	···	···
倫敦金市	七磅十八先六便半	七磅七先九便	···	···
倫敦大條近期	十九便九三七五	[illegible]	二十便	···
倫敦大條遠期	十九便九三七五	[illegible]	二十便	···
五月期倫敦麥	···	···	···	···
五月期倫敦棉	五先八便六二五	···	五先八便七五	···
七月期橡皮實價	···	···	···	···
九月期橡皮實價	七·三一二五	···	七·三一二五	···

招商局船期廣告

船名	船期
江大	快輪准於六月七日星期日晚開往漢口沿途各埠均靠
江華	快輪准於六月八日星期一晚開往漢口沿途各埠均靠 本輪電話八二三二六
新江天	快輪准於六月九日星期二下午[illegible]時開往[illegible]
海晏	快輪准於六月九日星期二晚開往[illegible]
遇順	快輪准於六月九日星期二中午開往威海衛煙台天津
海貞	快輪准於六月十日星期三下午一時開往汕頭香港廣州
新銘	快輪准於六月九日星期二中午開往[illegible]

日本郵船公司
上海黃浦灘路二十一號 電話一一八四二

開往長崎·神戶(匯山碼頭) 長崎丸 六月十日 上海丸 六月十四日 長崎丸 六月十八日
開往神戶·基隆 箱根丸 六月九日
開往[illegible] 龍田丸 六月二十日 淺間丸 七月五日
開往香港·南洋群島 諏訪丸 七月廿八日 鹿島丸 六月十六日
開往香港(匯山碼頭) 安洋丸 六月八日 龍田丸 六月九日 淺間丸 六月二十三日

…如、給她一個好的劇本…

「化身姑娘」編劇談（黃嘉謨）

「化身姑娘」的故事，曾經在我腦海中盤旋了兩年之久。很想把她編爲劇本，可是因爲過去同各製片人很少接觸的機會、又懶得編出來嘗試。這次方沛霖担任第一次導演的工作，我便順便把這個故事略述梗概，方先生很喜歡這故事、次日又得到藝華公司當局一致的同意，我便着手把劇本編了出來。

在這時，我感受到很濃厚的興奮。因爲這一個蘊藏在我腦海中多年的故事，居然有實現搬上銀幕的一天。而且主演者是袁美雲女士，她的清麗的姿容，和優美的演技，樣樣都很使人滿意。尤其是她的靑春的妙年華，和劇中人的身份正相吻合，我敢說在今日影圈裏再也找不到第二人了。

方導演，爲着拍追，特地把我監禁在大東旅館的一間監房中，嚴禁與外間來往，結果在十天中把分幕劇本編完交卷，方才刑滿出獄，放回家中沐浴更衣。這種「拉夫式」的編劇手段，在我還算是第一遭逢到。幸虧這本的情節和佈局，早在我腦海中配置竣事，所以寫出來時還不十搜索枯腸，做出如蠶牛應試時的深刻表情出來。實爲萬幸。

初次審劇本同時送京審查，果然一帆風順的通過，而且還蒙劇本審委會批示：「該劇多係滑稽情節，頗饒興趣」尤屬意外之事。

影片開拍之時，鄙人時常躬逢其盛，耐心參觀不倦。雖然在隆冬夜裏，足凍僵疼痛，但是看見諸位演員卻須穿着單薄的夏衣在電扇下發抖，不禁反而自愧不如了。

當袁美雲剪髮易裝之後，第一次在水銀燈下出現時，一個婉好的少女竟然變成一個美少年，使我看見之後幾乎興奮得發狂叫起來，因「這個」「她」，也許應該說是我幾年來腦海中憧憬着的劇中人物，居然一日會出現在我面前，誰能禁我高興得狂叫起來。然而結果我的理想遏制了我，把我的熱□硬壓下去。使我照舊保全着文縐縐的風度，外表悠悠然若無其事的樣子，而免致使人誤認我爲精神病患者，曷勝榮幸之至！

劍芳女鑒

汝以不滿婚約交涉無效憤而出走無裨實際徒使家人懸急婚姻應出自主非可強迫爾行汝既成年自有正當途徑可資勞伏望速歸來俾從長商酌如任性執迷則情甘自誤永斷父女關係望三思之　父白

無敵牌媚梨花露水

夏令必備

可以醒腦，可解蟲毒，家居旅行，不可不備，

各埠均有出售

家庭工業社出品

發行所　上海南京路三〇七號

門市部　上海蓬萊市場

今日半價……冠生園什錦聖代

即果子冰淇淋　原價一元　逢星期六及日二天半價售五角

粵港滬 天喜堂 老婦調經丸

四十餘年一種特製

每瓶一元

月經不順各病凡屬医不治屬功不效者請速購服有標本兼治之特效主治經閉經多經少經遲經早經痛經瘀經淡赤帶白帶胎前產後血崩等症

東鱗西爪

⑤藝華「父子英雄」改名「新婚大血案」，閒係干引所取之名。干引曾因此獲得獎金法幣九元。

⑤上海劇院將近公演之「流民三千萬」及「黑暗中的紅光」，連日排練甚忙。並印有「流民三千萬」歌譜分贈各界。凡附郵票　分至城內九畝地東青蓮街一〇九號上海劇院索閱者，當即函寄一份。

⑤周文珠與藝華之合同因臨時發生意見，雙方協議取消。「小姊妹」中之老角，改由徐琴芳飾演。

⑤周文珠有日間赴港說。

⑤新華畫報創刊號業於今日出版。

⑤洪深氏已來滬，住東方飯店。

⑤潘子農來滬多日，尚未返京。

⑤許曼麗染傷寒病，臥病醫院中，恐短時期內不能拍戲。

…主演「小夫婦」之一幕、國泰映

水國春秋（其一）

卜萬蒼在茶話於新雅，據云：近某小報載「水國春秋」爲趙珍妮出資拍攝，此事絕對不確。本片係得導淮委員會協助拍攝，因工程關係，工作異常緩慢，至今尚未完成，致勞影迷渴望。又本片與天一之「水國之春」內容截然不同，希望影迷不要混作一片云。

謙益祥酒店刦殺案

凶器查獲

滬西續捕案犯多名　七人無關先行開釋

梅白格路三九一號謙益祥酒店，於九月二十日上午一時二十分、突被兩盜侵入、搶刦財物、並開槍擊斃店夥劉治甫、彈傷樊天福、業經新閘捕房拘獲案犯前保衛團排長花金森・夏金良・徐仁和及公安局偵緝員張佐先・鄭步才・王毓才等六人、解送特一院訊押在案。茲悉花金森於庭訊時、曾供出彼前有之有寧牌三十二口徑一九〇號手槍一支、早已出售與黃鐵詞、故捕房對於黃鐵其人、偵查頗密、且該支手槍、即屬

殺死劉治甫之凶器　亟須查究、嚴詰之下、始由被告徐仁和供出黃鐵（即黃貼黃九）之匿跡地點、於前晨導領探員、至小沙渡路宜昌路四八七號、拘獲黃貼、余洪亮・章邦太・章戴氏・吳高卿・吳謝氏・蔡恒春・趙王氏・王錢氏・趙樂林・崔貢南等十一名、當場抄出有寧牌一九〇號手槍一支、子彈六粒、一併帶入捕房、旋解特一院刑八庭、請求羈押、當以

案情重大禁止旁聽　結果准予羈押、迨至昨晨捕房又將吳高卿・吳謝氏・蔡恒春・趙王氏・王錢氏・趙樂林・崔貢南等七人、解送特一院、由捕房律師張天蔭聲明吳高卿等七人、現經捕房查得對於盜刦殺人案並無關係、故請求先行開釋、黃日升推事諭吳高卿等七人准予撤銷羈押、當庭開釋、

義和茶樓命案　由捕房解訊

死者之弟……指陳祥榮爲殺兄凶手

（季老二否認持斧傷探員）

住法租界白爾路蘭馨里二十四號南通人季老二即阿毛、綽號小崇明、因於上年四月間、向住在黃河路潤德南里八號放印子錢之蘇州人吳阿根妻吳曹氏借洋八元、當時氏將金戒一只給季質洋八元應用、嗣因季無力歸還、將借本改作小印子錢、每日打還利息四百八十文、旋季拖欠利息頗巨、至最近釋出後、吳阿根與季

因事入獄　曹氏夫婦於四日下午邀季結算利錢、發生口角爭吵、雙方約定翌日下午在黃河路五十四號義和茶樓吃講茶評理、屆時兩方到場

談判之際　由與吳阿根同去之鄰人陳祥榮潛出報告捕房、派探孫啓萬馳往義和茶樓拘捕、季老二自恃人多勢雄、執利斧擊傷孫探之左顋、季兄士林在場、欲持長凳毆擊包探、孫探以寡不敵衆、跌滾下樓、時季士林狀似探手入懷摸取手槍抵抗、孫探乃

開鎗示威　彈中季士林之後背、洞穿前胸、奔逃至茄勒路八號門前、倒地身死、經捕房得信、另派探捕到場、將爲首之季老二拘案候究、一面將季士林屍身舁入同仁輔元分堂驗屍所候驗、各情已誌昨報、昨日由捕房報特二法院、由王任檢察官偕書記官、於午刻蒞所檢驗、僅有死者之叔季廷華到場、請求

領屍收殮　被告季老二與告訴人吳阿根・吳曹氏證人陳祥榮在法院候訊、故均未到案、旋由承辦西探報告出事調查經過後、宣諭驗得季老二委係□鎗傷身死、屍身由季廷華領殮、旋捕房將季老二解送特二法院刑一庭、由警務處律師顧守熙陳述案情、略稱、被告因

拆梢圖詐　又用斧擊傷探員案、警務處請求延期七天再訊、繼由探員薛有林報告調查之情、並將凶斧呈案、又據吳阿根與曹氏陳祥榮等供證被告拆梢圖詐持斧打傷包探與被告之兄抵抗包探由探示威致斃季士林經過情形、訊之被告季老二、否認持斧傷害探員、阿哥實由到案之陳祥榮開放打死等語、王綱煦庭長核供、諭改期十三日再訊、

阿滴平

阿滴平（ADEPIN）皮膚專藥

阿滴平　脚趾濕癢一滴即平　酒濕瘡癬着膚即靈　皮膚百病藥到病除

上海華安大藥房總經理

公開試用

試用券（時）　阿滴平

偽造公印護照　二俄人一華人判罪

俄人愛力克常特加・柴卿哥・佛拉狄茂開而脫・麥司尼丹立沙夫・及粵人池日乾、前因偽造各國領事署印章及護照、經老閘捕房拘解第一特院、由捕房律師王耀堂依偽造文書印文罪起訴、業經訊結、昨晨由馮世德推事開刑一庭宣告判決、愛力常特加柴卿哥偽造公印、處有期徒刑四個月、池日乾偽造公印一罪、處徒刑六個月、變造護照一罪、處徒刑二月、執行徒刑七月、佛拉狄茂開而脫共同行使變造護照、處拘役五十日、偽造之中國駐怡朗領事館印・芬蘭駐滬領事館印・波蘭駐滬領事館印及葡萄牙護照・捷克國護照、關於變造部份沒收、麥司尼丹立沙夫無罪、上訴期內暫予還押、

藉詞敲詐取款被捕

事主否認調戲女性事　康阿毛押候查明再核

甬人張鶴亭、近從蘇州來滬、逗留公平路九十九號、上月二十九日下午八時許、被同鄉張阿榮糾黨十餘人、藉詞渠前在蘇州爲調戲女性、經該管公安局拘禁、結果張阿榮從中設法、始得釋放、當時張阿榮墊費請客、須償還鈔幣三十元、否則

置死　種種恫嚇、張鶴亭惶急、無款應付、大起齟齬、嗣經人調解、出款十三元息事、張鶴亭向友人張江元借款六元、先交渠收納、餘款約前午往領、而張鶴亭以若輩不應以如此手段對付、心甚不甘、

密報　匯山捕房、派探劉芝生按時在該處守候、張阿榮着甬人康阿毛前往取款、當予逮捕、帶入捕房收押、昨晨解送特一法院刑三庭、工部局律師張師竹依恐嚇詐財罪提起公訴、而張鶴亭投稱、並無在蘇有調戲女性事、實屬藉端

敲詐　質之被告、稱原告在蘇犯事、張阿榮營救出外、且時同往索款、並無恫嚇、延范剛律師請求交保、姜推事諭康阿毛交三百元保證書、改期七天查明核奪、

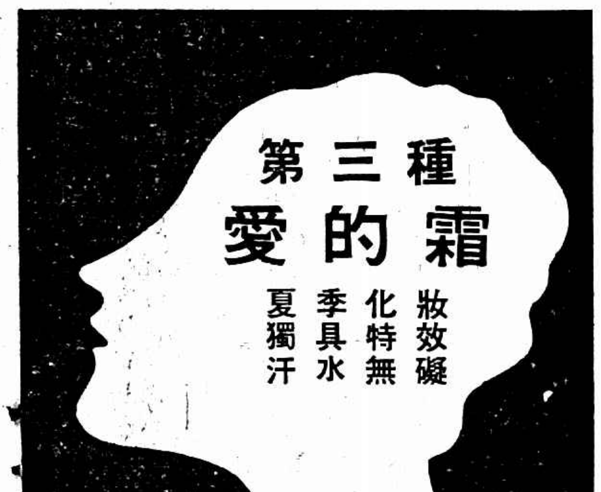

第三種愛的霜

妝效礙 化特無 季具水 夏獨汗

怪鴛鴦

小洋一角

購冠生園小茶餅干 美味可口且能充饑 旅行餽贈最爲便利 逢星期六及日二天 買一包送一包

哮喘自療法

（預防）大氣喘病發時，預服一「患氏氣喘散」一包，可以高枕無憂。（治療）呼吸困難，咳嗆，氣促，氣喘……

汽車夫被控　過失致人死

住閘北新民路九九七號阜寧人郭加蘭、三十四歲、拉黃包車爲生、上月十三日清晨五點半時、拉空黃包車在法租界黃浦灘東邊太古四號碼頭傍由北向南行走、適有公共租界百老滙路二五九號陸文記車行汽車夫管育生（廿七歲南通人）所駕F一一九號運貨卡車與郭同一方向在郭背後向前行駛、管司機不愼、將郭撞倒輾傷兩腿及臀部、黃包車亦被軋粉碎、由捕查見、將傷人送往廣慈醫院醫治、一面將管連卡車與黃包車帶至捕房候究、乃郭因傷重醫治無效、延至本月二日下午六時身死、由院通知捕房將屍舁入同仁輔元分堂驗尸所、報請特二法院檢察官驗明、由尸妻郭尸棺殮、昨日捕房傳同陸文記車行經理穆增怡（即信臣）到案、與被告管育生解送特二法院刑一庭、警務處律師顧守熙陳明案情、對管依過失致人死罪起訴、經王綱煦刑庭長向被告等審訊肇事情形後、諭改期十三日再訊、

半夜燒點心　遺火燒多家

南市徽寧路□祥弄四元坊七號向業調客之紹興人陳寶華家、昨晨一時許、由陳媽母樂氏（七十八歲）燒煮半夜點心、遺下餘火、至二時後濃煙瀰漫、頓即冒穿屋頂、火勢甚熾、幸屋內諸人及早逃出、旋延燒比鄰七八九十等號住家及益利草帽廠屋八間、烈焰騰空、不可嚮邇、救火會驅車到場竭力灌救、直至天明五時許、始行熄滅、嗣經崗警將火首陳寶華拘局訊究、

美髮必備

梳髮之時。取三花美髮頭油或頭臘少許施之髮際。既可使天然秀髮增加光澤。香氣迎人。又可梳成任何形式。終日齊整不亂。且於頭皮有益。否則風至而髮披。其不雅觀爲何如哉。

美商三花公司　上海四川路六六八號

有頭油及頭臘兩種

務請認明三花商標爲記

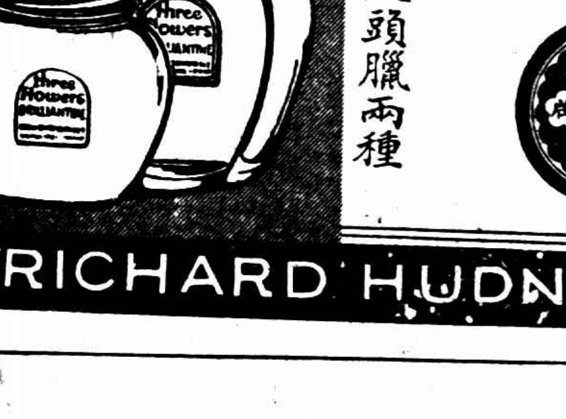

RICHARD HUDNUT

二天油

救急扶危

主治　中風中暑　時疫急痧　暈浪抽筋　霍亂吐瀉　絞腸腹痛　昏眩量倒　斧傷瘀血　食積痰病　藥到病除

二天膏

總發行所　上海北四川路　二天堂藥行

各大藥房洋廣雜貨店均售

嫦娥蚊香

上海永和實業公司出品　各地有售

雙妹老牌花露水

雙妹牌

採得百花成香露　為誰辛苦為誰忙

中國廣生行出品　各地百貨商店均有發售

五分鐘熱度

近來赤日屆炎，悶熱異常，解決方法，厥唯飲冰雪而涼心，則似火熱度，消逝祇五分鐘耳。泰康飲冰室，佈置幽雅，設備整潔，服務人員，招待週到。各種冷飲品，晶潔美味，香艷可口，如氷結鏈，刨氷，鮮奶，果汁等，五光十色，花樣繁多。請君駕臨泰康飲氷室，包你清涼快感，甜心滿意。

泰康食品公司飲氷室　南京路中雲南路口

朱少雲 秘製良藥 瘰癧丸

此丸原料純係採取國產靈藥，數經提煉，由本醫生監製成丸，專治男婦大小頸項結核，各種瘰子頸，或硬或軟，酸痛成塊，紅腫潰爛，癢症功能消痰解毒，清火去濕，開胃和血，活絡養陰，不論新起或已久年潰爛，諸藥罔效，經投服此丸，無不藥到病除，輕病三盒，重症一料，保證斷根不發，雙料每盒五元，每盒三元●試服每包半元●外埠函購寄費加一

外敷瘰癧藥膏　每罐大洋一元二角

朱少雲醫生診所　發行所：上海白克路永年里三號　電話三六二二一號（即小菜場斜對面）

腎虧　掃盡青年幸福！

背痛乃腎虧最顯明之徵象

背痛乃腎虧之警告，以示腎臟急待援助，以除血中遺留過多之尿酸，倘不即謀妥治，則風濕水腫、神經痛、臂筋痛、頭暈目眩、小便諸疾，將接踵而至，一生幸福因此掃盡。兜安氏秘製保腎丸專治腎虧所致各症，不論輕重，同一神效，所異者服量之多寡而已。每服一次恢復已失之幸福一級，其效速而性和，故老年人可常服以強腎，不但延年益壽，且能享青年之幸福也。

各大藥房均有出售

上海兜安氏西藥公司啟

多年失却自由之李國杰　虞洽卿等負責保出

應償招商局損害七十萬兩　連利息已成一百廿餘萬　遵諭出外籌措

前任招商局總經理遜清相國李鴻章之孫李國杰，在陳銘樞兼交通部長陳孚木爲交次兼該局監督之時，擅將四棧出抵於中國營業公司，並於大來輪船公司訂立喪失權利合同，嗣陳銘樞等失敗，朱家驊長交通，發現非法合同，並查得於訂立合同時，先扣回佣七十萬兩，據稱係陳孚木取去，而合同部令取消，則七十萬兩無着，遂由交通部咨請市政府將李拘禁，並咨請司法行政部將李送交上海地方法院訊辦，因李染有痼疾，

法院爲限制居住起見

依照法令，由江一平律師及阜昌參行等作保，送上海醫院頭等病房居住，並由上海市公安局督察處派員警偵探及法院派法警常駐看管，經檢察官以背信侵占提起公訴，初審判決，李國杰處有期徒刑一年，李不服上訴，經江蘇高等法院刑一庭來滬審訊，加判徒刑二年六月，並返還招商局損害七十萬兩及其利息，李

上訴於南京最高法院

於最近判決，原判撤銷，改處李國杰徒刑八月，緩刑二年，對於羈押日數，並准折抵，故刑事已告結束，李國杰本已可恢復自由，惟私訴部份，招商局復延姜和椿律師狀請地方法院執行追交，昨日由執行庭推事許鴻藻開庭訊問，當往上海醫院提到李國杰，上午十時，許推事即開第四法庭訊問，原告債權人招商局代理律師姜和椿到後，被告債務人李國杰之代理律師江一平呂世芳亦報到，問官命

提債務人李國杰到案

問：因在侵占之七百廿餘萬，你所有財產理應呈報出來，以便執行。答：我被押三年半之久，家產無暇顧問，是以很爲隔膜，故請求准予保釋出外，自當清理，至此，被告代理律師起而請求，將李交隨傳隨到之保，現有李寶侯虞洽卿作保人担保，希望本案早了，原告

債權人律師起而反對

聲稱本案因數目太大，招商局當局責任甚大，所以呈報交通部，故在未得部令之前，仍請將李國杰管收云云，至此，被告律師復起立抗辯，謂李國杰刑事部份已告結束，即久押在內，對於招商局亦毫無裨益，且債務人保出後，恢復社會信用，自可設法措繳，是多交一文，於招商局即國家多一點國幣，實爲兩全之策，問官以時在亭午，諭候下午二時繼續訊問，迨下午，許推事重行蒞庭，傳保人李寶侯虞洽卿到庭，說明担保李國杰出外，須負隨傳隨到之責，如傳不到案，則所有債務由保人負責，該保人等允諾，書明保狀畫押，准將李國杰保釋，時在下午三時半云。

交友不識好壞　匠人流血

溧陽人蔣雪根，向無恒業，專誘良家婦女姦後販賣，於二年前，蔣在溧陽原籍誘姦溧陽少婦彭氏（現年卅歲）姦後，騙來滬上，押入寧波路某雉妓院內，期限二年，蔣得洋六十元，彭氏初到上海，人地生疏，呼援無門，只求期限早滿而已，去年底彭氏押期已滿，即脫離火坑，嫁與泥水匠之安徽人郭文生（四十二歲）爲妻，同居貴州路一六六號漢記成衣舖店堂後間，數月前蔣忽[?]氏地址，常往氏處，因此遂與郭相識，氏雖告郭蔣之爲人，但郭仍以友誼待之，不料昨晨一時許，郭與彭氏在家吃點心，蔣突來郭處，向郭云、我有話和你談，請你出來，當時郭不疑有他，即

上海市童子軍第七次檢閱大會，於昨日下午二時在市中心區體育場，舉行開幕典禮，禮成完畢，即繼以檢閱預演，圖爲女童軍忙於造飯（啓昌攝）

秦漢魏晉古印七千餘方

陳元章珍藏　且呈當局願歸國有

北平六日電，平社會局義教委員會第一股主任幹事陳元章，藏有秦・漢・魏・晉古印達七千餘方，較故宮博物院所有多出數倍，選擇亦精，實屬國粹，關係我國文化甚鉅，陳爲保護古物起見，特具呈當局請收歸國有，公之學術團體。

誣告遺棄　孫愛月判罪

甬籍女子孫愛月，家住閘北寶山路鴻興路口二七〇號，前延律師具狀向第一特院控告婦人孫向氏遺棄等情一案，業經法院兩度開審，宣告辯論終結，聽候宣判，各情已誌本報，昨日下午此案由譚辛[?]推事升座刑八庭宣告判決，其主文曰，孫向氏無罪，孫愛月誣告，處有期徒刑二月、緩刑兩年、

朱葆元子女　析產糾葛

壽和茶棧主朱葆元[?]後、遺產一百[?]萬、壽田兩子衍慶、鳴慶承襲、其女朱[?]、王朱美珍兩女、初未分得遺產、經提起訴訟之後、始各分給八萬元、訂立和約、限於一年內付清、迄今已逾兩年、該兩姊妹尚僅得半數、餘欠八萬、屢索不獲、故延律師[illegible]於第一特院、業已判令被告照約履行、並補償遲延利息、衍慶等不服、向[?]分院上訴[illegible]

[illegible]律師則以此種[illegible]手段、請求仍予假執行、兩[?]執行時、發生困難也、庭上遂諭候本月十一日下午宣判

滬西破獲花會

寧波人孫阿根、卅九歲、綽號黑皮、在滬西曹家渡[?]立花會[illegible]、被普陀公安分局破獲、阿根適外出未獲、其妻林氏、被拘入獄、於五月卅日解法院、阿根不知悔悟、又在[?]司非路內公益里五十七號開設花會、[illegible]、昨被彭[?]偵緝隊分隊長[?]凡偵探、會同警士、前往破獲、阿根拘獲、並抄出花會摺子及賭具許多件、一併帶局訊問、阿根供[?]、送總局訊辦、

解救淋病痛苦

淋病在身痛苦甚於倒懸　惟透膜殺菌劑可以解救

德國梅濁尅星

係著名的透膜殺菌劑！經各國名醫的採用，確認爲淋病斷根專藥！

特種梅濁尅星效力更偉

上海江西路二六四號　柯爾登洋行總經理

婚姻不自由與家庭環境惡劣　女學生喬扮男裝求出路

兩人同學各有苦衷　旅店中閒談被識破　韓復榘諭送救濟院

濟南通訊，本月二日間，有天津奇女子喬裝男裝北京投軍被識破後，送回天津，不久在濟南下車，請求救濟，經[?]詢之後，交救濟院，現在又諭令入省會公安局特警訓練班，受嚴格訓練，備將來服務，此事發生之後，南北報紙爭相傳載，稱爲奇女子，但奇事無獨有偶，現在又有河北省東明縣女郎二人，喬裝來濟投考女警，因時間錯誤，又乘車赴北平，未[?]在德縣下車投宿逆旅，被人識破，解來濟南，今日（四日）韓在省府辦公室親自訊問，憫其遭遇，諭令入救濟院留養，一方電告其家屬，二女均在弱齡，竟敢跋涉千里，喬裝男子招搖過市，其行動堪稱奇特，探得始末記之如下，

兩女怪郎　一名王桂蘭，十七歲，東明縣城內人，曾在高小畢業，現在簡易鄉師第一學期，家中父早死，母年四十餘，與人姘居，家貧並無產業，一名孫淑蘭，十八歲，東明縣城南三十里西孫樓人，有薄田二十畝，老父名孫潤德，幼時即字李希則爲妻，現亦在簡易鄉師肄業，與王桂蘭爲同學，性情相投，友好如姊妹，其未婚夫李希則在縣府作事，孫因在城內求學之故，曾與見面，大腹・駝背・其貌甚醜，

頗不洽意　兼以原提婚時爲塡房，繼採明眞像，係屬二房，前妻且有三孩，孫雖不贊成此婚事，但李家係公門中人，自度農家，不敢與抗，乃將學費二十餘元約王桂蘭同逃，王桂蘭亦以家中環境惡劣，願與同逃，前曾與人代替教學得二十餘元，合資一處，決意同逃，因聞濟南公安局招考女警，遂來濟南，離東明後，即改男裝，僱獨輪小車到曹縣轉到濟寧，又乘火車來濟南，到濟後，聞女警已招完，

大失所望　欲謁韓主席求安插，又苦於無機緣，因不願回家，雖走頭無路，壯志未灰，乃決計再往北平，因孫姊婿家之妹住北平東四牌樓七條，孫和曾去年相識，故往相投，但至德縣時又下車投宿旅舍內，日軍需官在屋內，一女在外間

自洗衣服　無意中談話，皆女校中事，遂起疑竇，繼細考察，聽其聲音，乃深信不疑，遂往縣府報告，晚間縣府派員查店盤詰，並加檢驗，二女供述如前，縣長恐有他情，解來濟南，王桂蘭分頭，着淺藍色長布衫，制服褲，白帆布鞋，孫小學士頭，着深藍布長衫，制服褲，毫無女子羞澀態，翩翩然兩濁世佳公子也，

省府主席　於今日（四日）下午在省府辦公室，親詢該二女子，均能侃侃而談，孫對出走原因完全爲婚姻不自由，亦不諱飾，惟王談至家庭，低頭不語，蓋年事已長，對母氏之失節頗引爲恥辱也，當由孫代答無遺，又詢以既云赴平，緣何在德縣下車，答因身體不便，故擬休息兩日云，問其願否回家，則均不願，又問欲在濟作何事，答聽主席指揮，韓當諭交救濟院留養，一方電東明孫淑蘭之父孫潤德，告其女已來濟南云云，

刺汪案延期審理

◎南京六日電，刺汪案原定八日續審，以刺案有關卷宗，前經引渡在港羈獲之同謀犯余立奎等四名送往香港，迄未調回，決再延期審理，至下次審訊確期，候審判長核定後公佈，

◉淋濁遺精　訂愈後收費辦法

性病學家李濟人專治急性慢性淋濁遺精及睾丸炎（即胯間腫痛）等性病，對於病家負相力求減輕，一切醫藥費項約費十元至念元。[illegible]斷根。無其他任何費用。凡病家有鋪保者可於衛生處檢驗證明已除根後[illegible]。門診六角，診時上午十時至下午五時，星期日照常[illegible]

白嫩　面友　去斑

上海　敏體尼蔭路黃金大戲院南首鈞福里內

止血散

本散止血養陰　功效藥到病除　倘患腸紅便血　服治神速不爽

中和製藥公司

消化素香口料　仁丹

營養豐富　滋補清涼

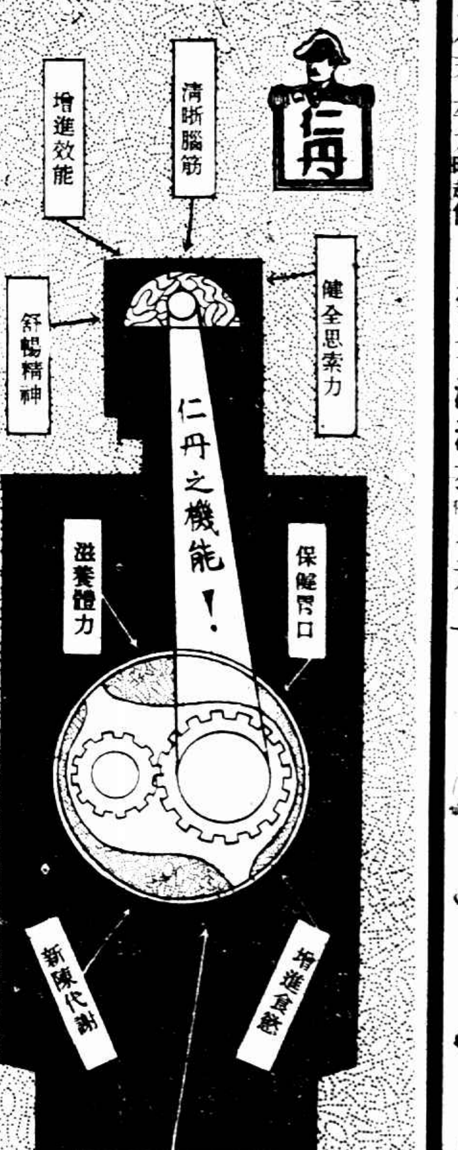

總行　日本大阪　森下博大藥房

分行　天津漢口　仁丹公司　經理處　上海　東亞公司仁丹部

中華商店　應時貨品大減價

南京路中　浙江路東

京蘇部　加長紡綢女衫衣每件一元一角半

（二樓綢緞部）新到大批新花綢綯　特設▲特別賤賣▼綢緞廉價市場　集中平時每尺沽價五六七角之綢緞　概售一角　今天上午九時起售　一角

名廠汗衫　特價賤售

單車蘇紗汗衫每件一元六角半

818蘇紗汗衫每件一元七

鵝牌花袖汗衫每件一元七角五分

382蘇紗汗衫每件三元半

鹿頭牌柱地衫每件九角

中心牌正線汗衫每件五角

賽毛游泳衣每件一元

童裝！新穎童裝！便宜童裝！

每元可買兩套三套四套另有贈品

△應時貨品△大賤賣

小方跟純絲舞襪每雙一元

法蘭絨法式蓪帽每頂三元

白雞皮花邊摩登女高跟每雙八元半今天祇售三元（售完爲止）

六碼珠羅紗帳每頂四元半

格子毛巾被每條一元二

林文烟花露水每瓶六角半

保暖一磅水瓶每只四角

時報世運田徑預選對抗外僑特刊

陳肇英電告

閩粵邊境情形如常

某方所傳種種消息均屬謠言

◎杭州六日中央社電、陳肇英六日電浙省黨部、略謂閩粵邊境情形如常、某方所傳種種消息、均屬謠言、

粵將發行空防債券千萬

◎廣州六日路透社電、粵省政府將於本月二十日、發行空防債券一千萬元、

粵各校提前放假

◎廣州六日路透社電、當局今日下令、各大中學校提前三星期於本月十四日齊放暑假、

楊德昭今晨晉京

謁蔣院長面遞陳濟棠函

駐粵綏靖主任陳濟棠之駐京代表楊德昭、五日由港乘輪返抵此間、楊氏此來、攜有陳氏致蔣院長親筆函、楊氏本定六日乘早車入京晉謁面遞、茲以滬地私務待理、改定七日晨入京、（中央社）

宋哲元閱軍

◎北平六日電、宋哲元六日晨八時偕隨員等乘汽車赴南苑檢閱所部駐軍、並作精神訓話、至九時半返城、

陳覺生赴平

◎天津六日電、陳覺生偕北寧路副局長徐承燠、六日午後四時由津赴平、謁宋哲元、有所報告、

劉家驥談

各關係當局會商已有辦法

津市治安無虞

◎天津六日電、津市近日謠言頗熾、人心略感浮動、記者六日晤保安司令劉家驥、據稱、關於維護地方治安、連日與各關係當局會商、已有辦法、但本人可保證地方治安、絕對無虞、市間謠言雖多、

今日全國紀錄將總崩潰

比開全運會有勁

徑賽看劉長春傅金城賈連仁董叔昭谷得勝王正林火併

田賽看司徒光王士林陳寶球劉福潤符寶盧王禾等咬牙

世運選手即於此會產生

下午二時當心申園籬笆

▼……全國矚目之世運田徑預選、定於今日下午二時在申園舉行、同時並邀集上海各國菁英薈萃、西聯田徑隊作中外對抗比賽、世運選手、即於此會產生、我國參加選手除北平訓練班全體外、尚有馬華・廣東・山西・江蘇・南京・天津等各地選手、都五十名、另有女選手九名、外人參加者男子四十四名、女子一名、有美齊備、洋洋大觀、全國運動會、無麗不藥、包羅萬象、上海萬國運動會均無此熱鬧緊張也、

其中最引人興趣者、當推蔡賈之中距離、王士林之兩跳、保盧竿、必鵲跳高、郭潔鐵餅、鐵牛鐵球、長星標鎗、紹周高欄、上述諸子、皆在最近創優異紀錄、值得吾人響賞、而長春二百、山西長跑、趣味濃厚、如飲醍醐、尤合看台上之意、此外尚有冷門郝春德等、惜馬華葉遂安、現正臥病、保盧亦小病初愈、勢將影響成績、又申園場地鬆浮、跑道轉角過銳、馬約翰疾首蹙額、運動員仰天長歎、大會如此人才、如此精神、而困於場地、環境、實屬美中不足、

此次對抗賽係選拔我國出席世運代表、西聯與我比賽、純為友誼觀摩、故不計分數、亦不設錦標、會場秩序由美軍麥令司與約翰童子軍會同維持、並由麥令司軍樂隊蒞場吹奏、以增興趣、入場券分一元及五角兩種、新聞記者憑徽章入指定座位、茲將比賽秩序、中西兩隊名單號碼、及大會職員彙誌如左、（外史）

裎金冠起跑姿勢、嘴很天真（有德）

田華及其新婦（有德）

符保盧勁敵！禾新與尹麗訂婚（有德）

昨日三項短跑測驗結果

取傅金城程金冠李延祥三人

張嘉夔百公尺不幸落選

一百米	傅金城	程金冠	張嘉夔	十一秒
二百米	程金冠	葉嵩平	閻光申	廿三秒
四百米	李延祥	朱愛賢	陳明良	五三秒六

我國參加世運田徑預選、定今日下午二時在申園舉選、同時並邀請本市外僑作對抗賽、昨日東先舉行短跑測驗、參加者共計九人、結果成績僅一百公尺傅金城、二百公尺程金冠、及格體協會所頒標準、提經馬約翰沈嗣良二氏、會商結果、傅金城、程金冠、李延祥三人今日有出場對抗資格、餘均落選、

一百公尺 參加是項預賽者、計傅金城・程金冠・陳永福・張嘉夔・葉嵩平・閻光申六人、由沈嗣良發令、除程金冠外、餘五人均二次偷步召回、第三次程金冠起步最快、一馬當先領前、傅金城約一公尺、七十公尺後、傅始衝出、程前、田徑終點時、傅仍先程一胸、第三張嘉夔、與程相差亦微、成績爲十一秒正、第二名十一秒一、

二百公尺 程金冠・閻光申・葉嵩平三人角逐、程因外圈、佔便宜、出發後、起步後經衝刺、首先終點、成績爲廿三秒正、第二葉嵩平、第三閻光申、

四百公尺 原定馬約翰・朱愛賢・李延祥・陳明良四人下場、馬氏臨時缺席、祗剩三人逐鹿、陳因外圈、李中圈、朱愛賢內圈、起步後、陳明良先導、朱愛賢隨後、李則殿後、二百公尺時、尚無甚變化、但三人已盡力奔跑、朱不支落後、朱李二人乃相繼衝前、在二百八十公尺之間、朱尚佔先、李則在後衝刺、首先終點、成績爲五十三秒六、第二朱愛賢、

一百公尺測驗終點留影（自右至左）傅金城・程金冠・陳永福・張嘉夔（有德）

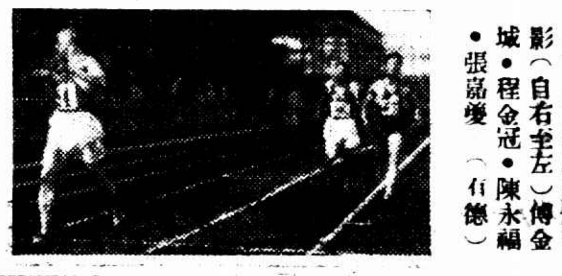

二百公尺測驗、程金冠首達終點（有德）

比賽秩序

一、一百公尺決賽……二點
二、撐竿跳高決賽……二點
三、鐵餅決賽男女子……二點
四、百公尺決賽女子……二點十分
五、四百公尺決賽……二點二十分
六、高欄決賽……二點三十分
七、跳遠決賽……二點四十分
八、二百公尺決賽……二點五十分
九、一千五百公尺決賽……二點五十分
十、八十公尺低欄決賽女子……三點
十一、一萬公尺決賽……三點
十二、標槍決賽男女子……三點十五分
十三、鐵球決賽……三點四十分
十四、三級跳決賽……三點四十分
十五、中欄決賽……三點五十分
十六、八百公尺決賽……四點
十七、一千六百公尺接力……四點十分
十八、四百公尺接力……四點二十分

職員名單

名譽總裁 吳鐵城

總理 沈嗣良

檢察 麥金那（長） 郝更生 柯特 史答班 史友忠 夫 緒米茶諾

田賽裁判 德愛濂（長） 漢恩斯 沈昆

跳部 南卜德 彭文餘 江良

紀錄 規 漢飛爾 愛乞遜 沙利

擲部 文 王復旦 陸翔千 江振

紀錄 德 李鶴峰

終點裁判 馬約翰（長） 鮑登 范𨑳 胡憲生 申 國權 馮建維

計時 也可勃 白乃特（長） 考斯達爾 凌希陶 邵汝 幹 倪源卿 吳邦偉

發令 脫 蔣湘青 白拉

檢錄 史畢爾斯

總紀錄 施鑿康 助

糾察 理紀錄 吳邦

醫生 傑 沈回春

新聞管理 美海軍 聖約

報告 翰大學童子軍 方聯臣

秩序冊 張國勳

樂隊 蔣純葆 希密 脫 吳志良 麥令斯軍樂隊

選手名單

外僑男子 （一）鮑溫（二）考佩（三）尼克遜（四）阿勃拉陽夫（五）亞爾弗雷（六）安狄生（七）巴克史密斯（八）勃雷（九）葡萄（十）康佩爾（十一）柯亭（十二）恩德（十三）迪賽（十四）愛谷（十五）愛谷夫（十六）賈廷（十七）A若桑卡（十八）J若桑卡（十九）勒門（二十）蘇爾姆（二十一）奧辛（二十二）伊藤（二三）卡張（二四）加藤……

外僑女子 （一二〇）曼倫斯基亞

中華男子 ……（五一）傅金城（五二）李延祥（五四）程金冠……

中華女子 （一一一）李森（一一三）……（一一四）焦玉蓮（一一七）陳榮棠（一一八）仲小真（一一九）……

分組名單

（參照比賽秩序）

▼四百公尺決賽 二九 長澤 三六 西尼姆谷 八 勃雷 五一 傅金城 五四 程金冠 九一 趙秉衡
預備員● 十四 愛德華 三七 雪勃里克夫
▼撐竿跳決賽 四 阿勃拉 四十 高橋 二七 休歇夫 二六 柯興納 一〇三 王禾 九八 符保盧
▼鐵餅決賽 二三 卡張 二七 斐歇夫 十八 愛谷夫 三四 曹國賓 三三 奧斯才夫 六三 冷培根 一〇〇 陸孟平 八八 馬文彬 八九 郭潔 九九 張齡佳
▼女子鐵餅決賽 一一七 陳榮棠 一一九 孫淑初
▼女子百公尺決賽 一一一 李森 一一三 陳姬玉 一一四 焦玉蓮 一一八 仲小真 一二〇 曼倫斯基亞
▼四百公尺決賽 一 鮑溫 三〇 尼古諾夫 一四 愛德華 五二 李延祥 九七 蔡叔國 一〇二 董叔昭
▼高欄決賽 三三 派克 八 勃雷 二二 考佩 七七 陳嘉佑 九二 黃英傑 一〇六 林納洲
▼跳遠決賽 三一 大久保 八 勃雷 六 安狄生 二二 伊籐 二三 卡張 五二 葉遂安 七八 張嘉夔 七九 郝春德 九三 王士林
▼千五百公尺決賽 二〇 蘇爾姆 二五 考洛克夫 六 賈廷 二二 奧辛 七 巴克史密斯 四二 恩特 六二 邱宗臣 八二 凌學文 一〇五 賈連仁
▼二百公尺決賽 一 鮑溫 三六 西尼姆谷 三九 史爾曼 五一 傅金城 五四 程金冠 一〇四 劉長春
預備員● 三七 雪勃里克夫 一四 愛德華
▼女子低欄決賽 一一四 焦玉蓮
▼男子標槍決賽 三 尼克遜 三五 雷根 二三 卡張 三八 奈克林 二四 加藤 五九 王學武 七六 谷昭 七九 郝春德 八七 彭永馨 九五 ……
▼女子標槍決賽 ……

真的爲眼睛

配眼鏡

吳良材眼鏡

貨眞價實 信用可靠

驗光儀器新式全備價值竟達萬元

驗光人才美國畢業得有優等獎狀

歡迎實地參觀詳細比較方知確實可靠眞正便宜

總行 南京路抛球場西首 老行 小東門內大街中

登壇點將

（康孔昭）

自 中國宣佈參加世運後、田徑健兒、埋首苦練、齊礪以須、無不思膺選出席、藉增光寵、而獲此機會、今春田徑季節、甫告開始、新紀錄即如雨後春筍、層出不窮、尤以北平訓練、撥其大報竟如雪片飛來、撐竿破遠東、業已追蹤世界、鐵餅超出日本預選成績、鐵球雙破遠東、八百逼近兩分、跳遠闖出七公尺、其餘各項、亦莫不整個躍進一個階段、驚之所覩若挾山超海之難者、今乃易若折枝拾芥、即以世界第二流田徑國家而論、不逮我國目前成績者、概在多數、此種輝煌燦爛之情形、蓋我國自有田徑以來、未之或覩也、嗚呼、盛矣、

今 日世選開場、全國好手、網羅無遺、遠居海外之馬華英雄、兼程來此、僻居西北之長跑選手、亦請報名、溯自平訓開幕以來、田徑十五個項目、被打破者計四百・八百・千五・高欄・三鐵・跳高・跳遠・撐竿凡十項、保持舊觀者僅百公尺・二百公尺・萬公尺・中欄・三級跳七項而已、夫以今日長春、金城之雄勇、山西三將與上海猴王之火拼、大貓世明致力於中欄、士林以徒搏戰於級跳、全國紀錄之總破產、可立而待也、況有中外對抗關係、黃兵四百、冠絕一時、俄人一鐵、神秘莫測、各選手聚精會神、努力以赴、創優異之成績、自不待言焉、

今試分言各項情形、

▽一百公尺（傅金城 十一秒 昨日預賽 程金冠 十一秒 全休升 張嘉夔 十一秒一 平訓三測）

是項金城獲勝、意中事、如起步適宜、環境良好、十秒八九、大致有望、金冠可獲次席、秉衡亦能奪得第三、外人方面、無傑出之選、自不敵我國三將

▽二百公尺（劉長春 二二秒 平訓一測 傅金城 無近作 程金冠 二十二秒一 昨日預賽）

長春以腿病、不便下場百公尺、蓋過於激烈也、但二百則必下場一試、日來視察申園場地、見轉灣有若直角、氣極其首、然以長春近來實力與意氣觀之、接近二十二秒、當非難事、金城在百公尺劇戰之餘、是否下場、須屆時視定、假若下場、穩取次席、且可脅迫長春、造出優美紀錄、金冠亦必在先列、惟英兵鮑文、有二十二秒正之力、是否下場、大可注意、此乃危險人物也、

▽四百公尺（李延祥 五一秒六 平訓九測 董叔昭 五二秒四 平訓二測 戴淑國 五二秒六 許賽）

戴淑國中國之卡爾也、兩腿擺動、輕捷靈巧、前二百公尺、極見神速、所欠者、後二百公尺之衝刺耳、假若比賽移於江灣、不難見五十一秒正之紀錄、鮑文爲英兵健者、宜傳有五十秒之力、眞的如何、下場纔知分曉、但淑國陷於苦戰、可逆知也、

▽八百公尺（賈連仁 二分〇秒三 平訓四測 李世明 二分〇秒一 津訓對抗 董叔昭 無近作）

昨日、未聞連仁蒞滬消息、關心者、莫不焦灼、連仁二分〇秒三、爲全國紀錄、前往構、奪取冠軍、易如反掌、但今日兼跑千五、一日之中、連跑兩個重項、勢所難能、不知屆時如何安置、李董實力相彷、李因關外被羈、影響練習、至屬可惜、其餘趙樂二人、較前亦均進益、外人方面成績較差、

▽千五百公尺（賈連仁 四分十一秒 平訓一測 邱宗臣 無近作 凌學文 四分二十秒二 中體協）

昔者于希渭以四分十五秒破千五紀錄、遠近驚傳、認爲絕唱、遲至今春、賈連仁一舉破之、超出舊紀錄、幾達九秒、飛躍之速、實所罕見、邱最近腿傷、或難下場、外人透納四分二十四秒、能望次席、

▽一萬公尺（谷得勝 無近作 王會賓 無近作 王正林 無近作）

是爲山西軍再戰王正林之一幕、最熱鬧、最好看、參加者上述三人外、尚有山西李登桂、江蘇俞仲康、上海張良凌學文等、金最近紀錄爲三十八分五秒、悽慘之至、谷王諸人、雖無近作可考、然三十四分左右、爲可能之事、

▽高欄（林淑周 十五秒六 平訓四測 黃英傑 十五秒九 陳嘉佑 無近作）

高欄紀錄破十六秒、爲數年來渴望之事、以前曾傳馬來陳亞九有此、近始由林黃正式造成之、惟場地惡劣、必受影響、西人巴萊十七秒二、非吾之敵、

▽中欄（孫惠培 六十一秒四 李世明 六十一秒 白禹約翰 平訓對抗）

中欄復有五隻、續四個、中欄場地、四百公尺既須欄架、放置灣角各部、欲求成績優美、勢至不易、雖然大貓世明厚達尋競爭之餘、五十九秒之紀錄、必可破產、熟強熟弱、尚難預料、此外金冠虎視在旁、如時間分配得宜、欣然下場、難保不有冷門、

▽跳高（吳必顯 一米八七 劉德九 一米八四 許文奎 一米七九 平訓五測 津訓對抗）

吳必顯在上屆遠東時、練習成績、曾躍一米九十、一米八七一、猶非發揮全力之作也、今日有一米九十上下之紀錄、實屬可能、劉君銳進至此、亦屬可喜、許文奎劉明儒周世釗在伯仲之間、此項外人有許潤費夫、能躍一米八十以上、劉許周諸君、均將感受威脅、

▽跳遠（王士林 七公尺〇二 平訓對抗 張嘉夔 六公尺七一 葉遂安 無近作 江大）

世業遂安患病、今日或將棄權、望協進會予此君以機會、此中健者、當推王士林、士林今年、光芒萬丈、大氣磅礴、嘉夔若以短跑成績推測、跳遠當亦可觀、郝春德閃聲不響、想不大差、外人以大久保爲雄、然其成績自六米六十以迄六米八十、非吾敵也、

▽撐竿跳（符保盧 四公尺一五 王禾 三公尺九二）

保盧壽美壽善、吾無閒言、惟近受感冒、方加艾灸、袒衣示人、胸際斑痕固纍纍也、是以今日成績能否如意、不敢預知、但必盡力以赴也、王禾「死不頌盆」、精神頗佳、外僑以俄人阿勃拉莫夫爲佳、該人最高成績、爲三公尺五七、

▽三級跳（王士林 十四公尺一五 張嘉夔 司徒光 十三公尺七二 平訓 江大）

士林越十四米爲信手拈來之事、聞練習最高紀錄、可達十四米九六、是士林對於跳遠、不過敷衍外事、而於三級、乃有絕大興趣、今日擊破全國、十拿九穩也、嘉夔知跑進步、而級跳平庸、不悉何故、司徒來者不善、堪稱十四米二六、與士林當有大戰、俄人許潤費夫十四公尺〇四紀錄、又是一條魔星、

▽鐵球（陳寶球 十三公尺 劉福潤 十二公尺九八 白馬約翰 平訓對抗）

鐵牛遲來、元氣漸漸恢復、闖出十三米大關、即正與長春等研究手法、如運用得當、十三米不難也、劉福潤不能跳、不能跑、祇會推、可是手法較鐵牛高明、是以成績優異、俄人卡張、忽然而天、忽然而地、不可不防、吾意鐵牛理當獲勝、成績應在十三米四十以外、

▽鐵餅（郭潔 四一公尺三二 馬文彬 三八公尺一一 冷培根 無近作 平訓對抗）

郭潔鐵餅、使中國紀錄自三十七米、一躍入四十一米、上下相差達四米、此種偉蹟、歷所罕見、其成績業已超出日本、（日本預選爲三十九米）、按中國成績之能超出日本者、郭一人而已、今日表演、只賓吾人參賞、馬文彬亦屬奇材、冷培根因連遭母弟之喪、影響成績、張齡佳最近亦超三十七米、俄人卡張三十八米一十、雖非郭敵、但馬冷不能不加警戒、

▽標槍（周長星 五十三公尺八一 彭永馨 五十一公尺 郝春德 無近作 平訓三測）

長星近作聞已超出五十五公尺、甚願今日照步、毫無失誤、再創偉蹟、大彭亦能再有進展、微聞老郝其勢甚強、或看顯晚而出、王學武谷昭可超五十公尺、美人尼古遜最近五十一公尺〇四、日人加藤、俄人索格林均曾超五十一公尺白線外、而混戰之局、行見七八隻槍成洋洋大觀也、

▽今日體育見六・七兩版△

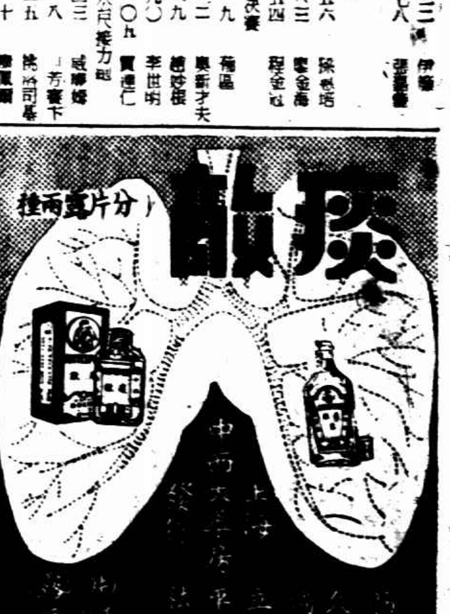

江大足球歷史上最後一戰
光華一球勝暨南
眞如軍連霸七年冠軍
奈花無常好月不常圓

過去各屆江大足球、每值決賽一頭、觀萬人空巷、抽暇來觀、其盛況竭不稍讓乎西聯旗幟下各亞決賽之時也、本屆綜計僅得四校參加、展轉數戰、巳到最後一戰、光華暨南、積分相等、乃假市中心大體場舉行之、昨日適值童軍會操、與夫全國兒童繪畫展覽、迷哥一舉三得、先自參觀合省市小同胞之繪事成績、果然滿壁琳瑯美不勝收、繼看童軍大會操之雄偉姿勢、莊嚴肅穆、終則高踞看台一席、欣賞兩大學府之英雄演出矣、

練兵馬
光視
江大第一席

光華自聘「大嘴兒」陳光耀爲足球教練後、埋頭苦練、力求上進、同時招集英俊之士、組成一軍、新硎初試、便爾不凡、在前屆江大足球比賽時、雖未顯露若何顏色、然在友誼賽、曾經三敗英軍英尼斯混合隊、其實力之不可輕視、於此可見一斑、本年度尤復整軍經武、對於江大冠軍一席、殊有覬於一坐之雄心、更得復旦前週之特別退讓、乃得與穩坐多年皇位之暨南行伍、列陣交兵、隊員個個努力、人人奮勇、尤以守門陳志傑、兩後衛趙鄭二將、防守緊湊、最受觀者激賞、前鋒亦能克盡厥職、所以能勝、蓋有由矣、

盛筵散
可嘆
蜀中無大將

暨南鐵軍、美譽幾乎傳遍江南、在昔人材鼎盛時期、其奪獲江大錦標、直等於探囊取物、手到擒來、坐得錦標、七年之久、然而好景不常、盛筵難再、第一流、第二流、第三流、前鋒後衛、陸續畢業他去、實力乃如秋後梧桐、不勝搖落矣、本屆除雲達璞・葉培初・顧青祥等數人、悉屬老將而外、起用者、率多當年旗門牙將之流、所謂蜀中無大將、廖化作先鋒、亦無何奈何事也、若論昨日大勢、暨南聲威、實雄旺於光華、祗惜前半時得風助輔、尤不能丑然立功、下半時尹貴義又以屢次踢人而被罰離場、追欲不敗、不可得矣、培初表演、大有進步、數救險急之球、庸非易事、

這一脚
迷哥戰膽驚

本定於三時開火、乃以場中童子軍會操未得竣事、遂臨時延至四時正開球、何春輝居中執笛、張榮陳吉祥左右巡查、光華健兒、白盛白甲、逆風下寨、暨大豪傑、紅衣黑袖、背日紮營、蔣兆祥撥動球神、南征溥海、莊雍源半途邀截、蔡合才快馬加鞭、石城阻攔去路、大戰三合、矮子姚正剛接得來球、截欣截奔、才數武、忽爲小騎子封去、順勢傳與尹貴義、凶凶然進薄腹地、正剛阻攔不定、綽號牛方欲封球、不料被小尹乎空搶去、傳向門前、育祥使動右足、怒射一記、陳志傑眼快手明、霍地拍出、嚇得四週觀衆、齊說「好險」、

不開門
知須
欲速則不達

不久、暨南旅織、又在光華禁地飄蕩、陳志傑確乎了得、老拳一揮、萬人莫敵、你來我往、尹貴義又過三關、傳中極準、陳門將躍起接得、轉不料在此不容毫髮之時、伍樹芬疾風暴雨般撲到、陳被猛撞倒地、球亦同時離手、育祥認爲外快、加上一脚、送入網底、暨大同學、正待報彩、不想到球證目銳如鷹、瞿罷笛鳴、宣佈此球作廢、迷哥皆稱公允、此後、旅進旅退、互有攻守、唯因

不自檢
尹小
被罰離戰場

雙方求勝心急、欲速反不達、四十五分鐘以內、空自干戈擾攘、一事無成、休息片晌、且飲檸檬、

聞諸光華軍師「大嘴陳」語我、前半時暨南勢甚、又差順風、竟未能搗入一球、下半時、我軍得勢、自當便宜不少、言下欣欣有喜悅之容、未幾、銀角一鳴、各將領綽刀上馬、重行厮殺、光華得風伯助威、進攻時、頗見順利、然暨南後衛、有名陳春秀者、此人牛山濯濯、怪眼圓睜、殊有萬夫不擋之勇、等閑之輩、近他不得、三分鐘後、各得一次角球、均以不合節拍而失去、尹貴義在東郊、因爭球與顧定祥殺作一團、不愼足頭與顧之肚皮接吻、何法官□其踢法式也危險、乃予以嚴重警告、詎未過九分鐘、在光華宮闈中地、又萌故態、瘦子鄭德銓膝蓋被踢、受傷臥地不起、幸得人撫摩片刻、疼痛稍殺、但尹貴義已被法官判離戰場、

光華軍
獲得
最後一盟主

暨大從此祇以十人應戰而氣焰未嘗稍衰、四鋒三衛、前扑後繼、連珠價向光華大門打去、幸賴鄭防姚石等人、防守有功陳志傑亦復淨身自愛、閂閑卜鍵、門庭之內、不容三尺短童、槍去刀來、如是者又過二十分鐘、雙方愈鬪愈猛、戰情漸漸陷入白熱狀態、暨南偶一失愼、蔣兆祥得姚矮子接濟、匹馬單槍、其來也、如出洞之蛟、離窩之虎、陳文二後衛返身不及、葉培初孤立無援、不得已撤下空門、上前厮併、砰然一聲、四足對頭、一球向後、刷刺刺、骨碌碌、一直鑽入網心、方便門開、光華助威者、聲彩大起、此後、暨南雖欲圖報、唯以光華球璣在握、豈肯輕自放手、多守少攻、乃使暨南兒郎有不得其門而入之嘆、移時、長笛一聲、光華遂膺江大最後一屆之盟主矣、

▽…光華

陳志傑
鄧德銓　鄭鑑生
李祖賦　石城　姚正剛
鄧國官　[illegible]　蔣兆祥　戴拱北　顧定祥

▽…暨南

葉培初
陳是秀　文乃斌
盧遂狄　薛耀源　麥廷琳
尹貴義　蔡今才　鄭育祥　伍樹芬　丘振安

本季西聯足球

東華大有台型
周賢言髀肉復生
屠開元七月返國

昨遇東華體育會關係方面人、據談、本季足球頗有台型、周賢言舊調重彈、屠開元已定七月由德返國、陳家球亦將由星加坡來滬、又聞：優游有與東華合併說、如南華會然、或將稱東華東、東華華亦未可知、姑將「東華東」陣線錄左、

周賢言
李寧（關洵安）　李華臣
顧尚勛（馮運佑）　屠開元　陳家球
萬象華（曹秋亭）　張金海　戴麟經　孫錦順　賈幼良

見聞雜記
（天賜）（外史氏）

▽今日體育見六・七兩版△

◎最近鉛球破遠東紀錄之陳寶球、前日由漢來滬、昨日特到中國看短跑測驗、鐵牛表示因旅程關係、已有一星期末練習矣、

◎符保盧昨亦偕其老父昌盛、及三幼妹來中國白相、康孔昭特爲昌盛先生介紹與「四記者」、老符對小符很不錯的樣子、並云小符受涼、這兩天正在「拔罐子」、（北方治病法）

◎光頭程金冠測驗二百公尺第一、百公尺第二、實力確甚雄厚、跑百尺時、餘子兩次偸跑、彼獨能屹然不動、可見兩次遠東不算白出席也、或問程有爲某要人公子作媒事、程大搖光頭、表示膴介事、

◎曾被取銷業餘資格之樂俊昌、最近亦報名參加世運預選、記者昨在中國遇樂、樂表示已恢復業餘資格因已領到預選號布、

◎前東北高欄健將蕭鼎鼎、現因環境關係、已放棄沙場生活、昨特偕其新婚末久之夫人到場參觀、日架太陽眼鏡、很不錯的樣子、老蕭見海怪大開玩笑、海怪說請勿描寫我的身體、我對他亦相當悲觀、

◎昨日到場「選手」、佔觀衆半數、秦半對中國場地不滿、惟協會礙於兩人方面、亦難遷地爲良也、

中國測驗短跑

四百公尺測驗・左李延祥・右朱愛賓・（有德）

世運籃球隊在津表演
四三比三六藍隊勝白隊
津體協會竟拒記者入場

◎天津六日中央社電、我國出席世運籃球代表隊、六日午後在津作首次表演、藍隊爲王鴻斌・牟作雲・王玉增・李紹康・王南珍、白隊爲尹貴仁・徐兆熊・劉寶成・劉雲章・蔡演雄、結果四三比三六、藍隊勝、兩隊表演因在外場、而風勢較大、故成績頗受影響、（按：除馮念華已返滬外、沈聿恭・于敬孝・王士選三人未出場、藍隊其理想隊乎）？

◎天津六日時報專電、世運籃球選手在津表演、成績除王玉增・王鴻斌外、甚乏精彩、主辦體協會拒新聞記者入場、各報拒登此項消息、

世運游泳選拔

郭振恒今日測驗成績
上午十一時在市游泳池

我國參加世運各項代表、均已絡續產生、惟游泳一項尚在審愼選擇中、現楊秀瓊與陳振興、已由體協會委託港體協負責測驗、郭振恒則定今日上午十一時、在市中心游泳池測驗二百公尺俯泳成績、惟近日池水尚寒、對於成績不無影響、按我國二百公尺俯泳三分五秒八之最高紀錄、即爲郭君所保持、最近成績已達三分三秒左右、確已進步不少、但距法國嘉當納保持之二分卅九秒六世界紀錄、相差尚遠云、

全國兒童繪畫展覽會開幕吳市長夫人剪綵（啓昌）

台維斯杯歐洲帶比賽

德國勝阿根廷兩單打

◎柏林五日電、德國與阿根廷兩國網球隊、在此間舉行台維斯盃歐洲帶比賽、第一日兩組單打、阿根廷選手德加斯蒂洛與柴巴二人、均爲德國選手克拉姆與亨格爾所擊敗、

南斯拉夫氣壞法國
派拉達竟勝蒲塞斯
網球界之絕大冷門

◎巴黎六日電、法國與南斯拉夫兩國網球隊、頃舉行台維斯盃歐洲帶比賽、單打一組、法國蒲塞斯對南國派拉達、結果派拉達以六—二、二—六、六—三、六—二擊敗蒲塞斯、

今晚乒乓表演

上海乒乓聯合會、以今歲成績卓著之長五隊隊員、特發起聯隊與網乒乓表演賽、茲定於今晚在中央大會堂舉行表演、計分混合單打雙打及雙打表演一種、單打方面已由上海會員鄧國海上名將歐陽仲球・陳演俊・容德能・鄒國輝・張淸生・王振聲・歐陽維・陳廷亮・朱癸生・王敬齋等、規則悉照最新十平法規則云、

市一乒乓帳
▼昨賽結果

隊之勝負	成績
南市勝公權	五比二
美昇勝同濟乙	四比三
利群勝爪牙	六比一
晚霞勝郵南	四比三
伯揚勝小熊	六比一
同濟中勝美謈	五比二
明星勝南傑	七比○
旭光勝鐵進	五比二
國光勝交話	四比三
鐵進勝中企	四比二
旭光勝小熊	六比一
伯揚勝尚武	七比○
晨曦勝同濟乙	五比二

▼明日秩序

時間	與賽隊名	場別
七時	晚霞對華南	東一
	國光對交話	東二
	伯揚對祥生	北[illegible]
	中企對晨曦	西一
	利群對南傑	東三
八時	公華對廣西	西一
九時	郵南對南市	東一
	爪牙對明星	北[illegible]

（註）上列時間均爲下午

五洲小球本週秩序

本市五洲固本皂廠組織之小足球比賽、各組比賽成績甚佳、茲定於本月七日繼續進行比賽、茲錄秩序如下、

組別	隊名	時間
固本	九星對可的	上午六時四十五分
五洲	滙青A對滬衛	七時十分
固本	五洲對六六	八時五十五分
五洲	滙青A對中英	十時正
固本	滙青B對國光	十一時○五分
五洲	全商對七鳴	下午一時正
固本	可的對華童	二時○五分
五洲	無名對七鳴	三時十分
固本	強南對曉十	四時十五分
五洲	元大對飛	五時二十分

中等程度之國文基本讀物

廉價預約

中國文學精華

選書切要　注解詳明　標點準確

全書六十八種計八十冊

〔書名詳見樣張・樣張承索即贈〕

本月內預約祇收八元四角

本月後預約改收九元八角

這是一部供一般人精讀的讀物，可以分爲三個部份：(一)**經史子的精華**　採取經部、史部、子部中人人必讀的幾種書，再擷其精華，可以說是精華之精華；(二)**歷代總集的選本**　這是精選各時代的代表作品，順着時代編制，可以當作一部文學史讀；(三)**名家專集的選本**　這些名家選本，都是歷來文學名家所選定的；以名家選名文，大概無須我們再爲介紹了。我們爲讀者謀便利起見，更分別請國學專家加詳注，加普注，並加上新式標點符號。所以拿這部書來選做教本用，固然很合式，就是失學者備爲自修閱讀，也可以毫無困難

中華書局編印　（丙358）

百事無心

直至韋廉士醫生紅色補丸補其血而治愈其血虧

當一個女人對於處理家務失其興趣對於子女煩擾漸生厭惡神志頹喪百事無心則其身體上必有根本疾患已屬顯然血虧一症婦女患者實繁有徒上述各種現象正是血虧之病狀其他症候如暈眩頭痛心跳面色蒼白肌膚瘦削或同時並現或繼續發生患者有時縱仍能照常起居但總不覺得果眞康健也此等症象一經發生急須治理因血虧初起治之較易治之之道不外由血液增強其體力恢復其爲生理上或他種原因所耗去血中之要素耳

韋廉士醫生紅色補丸即以此馳名世界五十餘年適合此項用途之藥自應需要特別有益於血者試閱下錄河北唐山許奎醫師爲其夫人所致之謝函可也

許醫師書云內子素患血虧身體虛弱四肢無力飲食減少無心操作雖注射各種補針兼服各種補品均無卓效後囑試服**韋廉士醫生紅色補丸**服完兩瓶自云病情痊減續服六瓶各症悉愈現已十分康健爰書此以伸謝悃俾同病者知所問津焉」

韋廉士醫生紅色補丸治療血虧既已屢試屢驗則凡由血虧而起之各症自均善治之即如腦弱早老胃呆痛瘋癱疾消耗病後身體虛弱以及婦女特症等均是也尊處如無從購買可向上海江西路四五一號韋廉士醫生藥局函購每瓶一元五角六瓶八元郵費不取

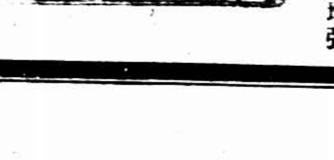

豫皖綏靖主任劉峙等視察經過巢縣時

攔車喊寃　父死非命
…要求主張公道維持人權…
諸弟繫於獄中

鄉民　顏桂青

蕪湖訊、豫皖綏靖主任劉峙、三省邊區總指揮衛立煌、日前偕同皖省府主席劉鎭華自安慶出發、視察合肥巢縣而抵蕪湖、當劉等乘淮南火車到達巢縣時、正在萬衆歡迎之中、乃有鄉民顏桂青者、手持線香、頭頂狀紙、慘號呼寃、其時警衛之士、雖制止驅逐、而顏竟奮不顧身、

◇衝破鐵絲刺網◇

爬進月台、卒遞寃狀、由劉峙主任收去始退、道途傳聞、引起皖人士極大注意、頃間適自巢縣來者談、集縣西鄉黃麓山下有鄉村師範學校一所、五月二十二日、附近南崗村民顏桂青、因放牛於

◇村前荒山之上◇

適爲該校森林主任郭子良所附設之農小校長褚讓能所見、上前制止、責以不應妨害森林、顏以該山向爲該村牧場、且無森林之栽植、與之爭辯、郭等即回校報告、謂顏盜伐森林、該校向以地處荒僻、或爲自衛之故、置有武裝衛士多名、遂派衛士並學生數名趕往、至則顏已回村、爰又擁至南崗村、施行包圍、全村

◇住戶僅有八家◇

一時惶恐萬狀、桂青之父顏彩貴年已七旬、以事出離奇、即上前詢問、乃立遭鎗傷、復將桂青胞弟少生・少賓・世芬等四人綁縛、連同鎗傷之顏彩貴老翁、一併拖往該校、桂青適往田中工作、得以倖免、後悉老父以創重慘死、弟等四人送往巢縣縣政府禁押、乃即具狀縣府申訴、

◇已經派員蒞驗◇

但念殺父之仇、圖報刻不容緩、即以身殉、亦所甘心、因詰悉劉主任等過巢之訊、一時情急、遂有攔車喊寃之舉、現并分向巢縣各界、泣求主張公道、而維人權云、

山東鄒縣發現
完整之秦代瓦量
…現存山東圖書館中…

濟南通訊、魯南鄒縣滕縣嶧縣一帶、春秋時爲邾滕薛各國地域、近來發現春秋秦漢時代古物甚多、山東省立圖書館中陳列之漢畫石刻等、即多出自鄒縣一帶、爲世所珍、圖書館長王獻唐、最近有鄒縣之行、搜尋古物、以爲研究古代文化之助、現始回濟、記者往訪、承其見告如下、鄒縣古邾國都城之版築城牆遺址猶完好、城內產物有文字之陶片甚多、最可寶貴者、爲秦代瓦量上有始皇廿六年詔文、乃用十塊印子所印成、筆法高古、淸代著名古物鑒賞家濰縣陳簠齋、研究瓦量文字、斷定爲李斯用毛筆所書、故陳曾有「柔毫之祖斯相之遺」評語、按秦量、權、見於著錄者、最早在隋代顏氏家訓、以後宋明淸屢有發現、考古家亦多紀載、但均係鐵質或銅質、後陳簠齋始發現有瓦量陶匠、費三十年之搜尋、始以數十碎陶片湊成一全器、惜陳死後、該量爲日人購去、現在鄒縣覓發現一全量瓦、完好無缺、爲省立圖書館所得、再嶧縣有安陽城、爲前漢安陽侯故都、土人至今呼爲安王城、實則侯非王也、有一墓山、上有古墓七八十座、壘壘相望、較之滕縣曹王墓尤大數倍、畫石花紋甚佳、附近村莊農民牆基、多用漢畫石、俯拾即是土、王獻唐君曾往參觀、因數太多、倘無法保存、

陌路相逢
少婦受騙

南通訊、四安少婦林蕙英、赴騎岸鎭戚家酬應、途中遇湖南人胡斌武相與攀談、胡自云將赴上海、該婦亦告以伊夫在滬經商、並謂未曾到過上海、胡斌武竟慫恿同彼同行、林蕙英受惑、遂偕同來城、投宿五九旅社、夜間遭胡姦污、林始悔悟、報警將胡拘獲、解往法院、

虐待親生女
劉任氏緩刑

住居愛多亞路四百二十八號之甬婦劉任氏、因凌虐其十歲女孩劉德榮、致遍體鱗傷、經中華慈幼協會報告老閘捕房、將氏拘捕、解送特一法院、訊供終結、昨晨由渴世德推事宣告重開辯論、對於劉德榮是否爲氏之親女一點、予以調査之下、經證明確係氏之親女、後捕房律師王耀堂辯論之下、渴君即宣告判決、劉任氏處徒刑五月、緩刑二年、責付捕房保護管束、

船夫溺死

前晚九時許、有一八零四五號蘇州船、駛至蘇州河內四川路橋下停泊時、船夥陶阿大因不愼、失足墮河身死、屍身沉沒無蹤、聞死者廿五歲、江口人四、身穿藍布衫褲、

大廉價普及版特價發售

忽二十版

漢字索引 日華大字典

日本文化最高機關啓明會補助出版

服部操著

特價金參圓　特價展期至八月底止

內容樣本卽贈

袖珍版　千三百頁　上製本　定價金參圓五拾錢

體裁新穎內容完備印刷精明價目低廉各界贊稱爲標準的辭典於類書中殆無比儔中國各處學界定購極多且紛々寄信獎許留東學士亦均競購一冊以備案頭蓋縮此書足能讀東文萬卷也弊社茲決定犧牲成本將本書重印以特別大廉價發售普及版藉酬學界多年眷顧之雅誼研究東文學士各位易速購一冊以爲指南

發行處　京都市西洞院七條南　內外出版印刷株式會社

代售處　上海北四川路底　內山書店　電話四・六九一八番　郵政儲金滙業局口座二三三號

日三相會議交換談話

因日英立場不同

不能與羅斯商議具體事項 只能討論抽象問題

東京六日同盟社電、五日舉行之三相會議、以中國問題爲中心、交換談話、又因李滋羅斯來日、中外相說明羅斯來日使命、即外相報羅斯今次來日、並無任何特別財政問題、假使羅斯對日提議援助中國財政問題、日本因與華北有特殊關係、不能與之商議具體事項、寺內永野兩相亦對此表示同意、於是三相達到結論、日本與中國有特殊關係、尤其在華北、因要考慮中日「滿」三國關係、及爲東亞安定力之日本立場、不能如英國僅由經濟立場、處理華北走私問題及其他一般問題、但對於羅斯來日、不辭表示友誼態度、並不拒絕討論一般抽象的問題、並表示日政府於中國政府、誠意實行中日提携時、對中國新幣制政策、自動採取道德的援助之態度、最大力說日本對華經濟政策、並非故意防害他國對華政策者、而徵求羅斯對此意見、

◎東京六日路透社電、英政府經濟顧問長李滋羅斯爵士現與其夫人及秘書寓於箱根、星期一日可抵此間、訪問政府與商界領袖、將留駐至六日十三日、英大使克萊武爵士今日往謁羅斯爵士、會談兩小時

馬場擬對羅斯說明對華經濟政策

◎東京六日同盟社電、李滋羅斯擬會見馬場藏相及其他日本財界要人交換意見、因羅斯今次回國、携行重要報告、可以決定英國對華經濟政策、故其與馬場藏相之會談、決非一普通儀禮的應酬、對於日英兩國將來對華經濟政策、及中國政府新經濟政策、必有相當具體意見之開陳、馬場藏相擬對羅斯闡明中日「滿」經濟關係之緊密狀態、保護日本在華北權益、外務省對大陸政策之積極態度、及日本金融界爲發展大陸政策、立於指導的地位之方針等、

討論中歐事件極爲和諧

奧總理與墨索里尼

意對奧內閣改組完全諒解

◎維也納九日哈瓦斯社電、此間負責人士頃接意國方面來訊、藉悉休楓尼格總理在意國加米那達小村與意相墨索里尼會談之際、曾將最近奧國內閣改組原因、詳加說明、當經彼此完全諒解、兩人論就目前外交局勢、作縝密之研究、惟關於此層、兩人談話內容如何、奧京政界人士極爲緘默、僅謂兩國外交政策、不致有何變更云、

◎羅馬九日路透社電、奧總理許士尼格與意相墨索里尼、今日在羅加台爾加米那蒂墨氏別墅中討論中歐事件、歷時頗久、據公報宣稱、兩政治家會談、歷二小時之久、極爲和諧、後乃同進午餐、餐畢、雖有雷雨、許氏仍乘飛機飛赴威尼斯、

奧總理離意返國

意國威尼施港五日哈瓦斯社電、奧國休楓尼格總理、頃於傍晚自佛羅倫斯城乘飛機抵此、當赴此間博覽會、（每半年舉行一次）參觀一過、定於明晨七時三十分啓程返國、

◎維也納六日哈瓦斯社電、內閣總理休楓尼格與意國首相墨索里尼會晤之後、已於本日午後十二時四十五分、搭乘飛機、返歸此間、

張群召銀界領袖會談

定今晚入京處理外部要務

本埠訊、外交部長張群於四日自京來滬、出席市府春季茶會、並訪黃郛會談、張氏於昨晨十時在其私邸召集銀行界領袖會談、計到有金城銀行總理周作民、四行副總理錢新之及交行總理唐壽民等多人、會談至十一時後始出、張氏定於昨晚六時出席國際大飯店舉行之國際問題研究會四屆年會、並作廣播演說、定於今晚十一時、離滬搭乘夜快車入京云、

統一等三公債 定期抽籤還本

本埠訊、民國二十五年統一公債丙種債票及乙種債票第一次還本、暨民國二十四年電政公債第三次還本、財政部均定於本月十日、在上海銀行業同業公會舉行抽籤、所有中籤債票、應還本銀、電政公債定於本月三十日、由各地中央・中國・交通三銀行經付、統一公債丙工二種債票、定於下月卅一日、由各地中央銀行及其委託之中國・交通二行、暨中央信託局經付、昨已請各機關、團派員監視、以昭愼重云、

銅元劃一兌換處 虞黨部請設

常熟訊、此間銅元市價不一、最高者每元可兌三千一百六十文、與財部規定兌價、相差殊鉅、小商攤販、暗虧頗大、茲有黨部七區分部決議、呈請黨部、轉函縣政府、以政治力量、督促中、交兩銀行、設立兌換銅元處、一面出示布告、制止高抬、以平市價、而維小商生計、

安斯爾來滬謁孔

本埠訊、財政部緝私總稽查處長安斯爾、奉令組織平浦鐵路線稽查分處、於上月間北上、經徐濟平津各地、查察走私情形、擇要設立稽查處、安氏現已事畢、持於明晨乘滬平通車南返抵滬、謁孔財長報告華北走私狀況並設立稽查處經過、並悉京滬線除上海崑山常州已設立駐車站稽查處外、現復增設無錫一處、因該地接近江陰水路、亦關重要云、

四浪人在徐不法行爲

强行攝影毆打警察兜銷私貨

◎徐州六日電、浪人四名、頃由津來徐漫遊、還登附郊高山攝影、警察勸阻反遭毆打、公安局聞訊、派員索觀護照、四浪人均支吾其詞、繼到戶部山小學要求參觀、又向各商號兜銷私貨、六日晚始離徐西去、

兩日機飛靑

◎青島六日電、日軍機五零一號、六日上午十一時、由大連飛青、稍停即飛去、又日軍機一二八號、六日午十二時由津飛青、載軍官一名、聞係石野武官、該機午後一時返津、

沈鴻烈昨赴濟

◎青島六日電、沈鴻烈六日晚十時赴濟、與韓復榘有所商洽、三數日即返青、

趙丕廉抵并謁閻

◎太原六日電、趙丕廉六日抵并謁閻錫山報告一切、

朱毛等竄擾地區

劉建緒電告

◎昆明五日中央社電、軍息、劉建緒一日電、毛匪澤東率僞部約六千餘衆、二十二日由永平蟠龍鎮竄抵安塞、二十三日向保安方面竄去、朱匪在甘孜一股二千餘人、向德格東區竄擾、有入德格企圖、蕭賀有經巴安境急圖與朱徐會合之樣、

龍雲通電就職

◎昆明九日電、龍雲前奉蔣委員長任爲滇黔區剿匪總司令、現已於六月一日通電就職、即日將剿匪軍第二路軍總部改爲滇黔區剿匪總司令部、內部組織暫行照舊、奉到印信官章、即於四日啓用、

英人之遠東時局觀

◎倫敦六日路透社電、路透訪員今日詢問消息靈通之觀察家、據謂自五月二十九日北寧路發生炸彈案後、華北日人、顯無動靜、此節甚可注意、如今後不再發生事端、則蔣院長或可照外長張群五月二十三日演說中之預算、開啓與日本解決各案之途徑云、

銀行經理遇綁匪

葉扶霄坐上汽車得脫 巨籟達路匪徒開三鎗幸未傷人

大陸銀行經理葉扶霄、於昨晚十一時卅分、在法租界巨籟達路三百十三號三益里口遇綁匪綁架未成、緣葉昨晚乘自備汽車赴三益里三號其弟處、十一時卅五分、由弟家出、擬返寓所、詎步出弄口、跨登汽車、突有綁匪三名奔至、各出手鎗恐嚇、欲施綁架、幸葉之汽車夫機警、鼓車疾馳、得以脫險、惟匪之綁架目的未達、當葉車駛過時、曾向葉車發鎗三響、但未命中、綁匪亦有汽車、停泊該里附近、當時匪登車飛駛而逸、至匪車之號碼、現法捕房尙在調查中、

桑島行將抵津

◎天津六日電、日外務省東亞局長桑島主計、五日已抵長春、躭擱數日、即啓程來津、十一日可抵達、留二日、定十三日赴平、

民政黨派兩員來華

◎東京六日同盟社電、民政黨鑒於華北及俄「滿」國境形勢緊張、決派代表前往視察實狀、五日由首腦部協議之結果、決定派遣小山谷藏、篠原陸郞兩人、

日汽車課長將來華

◎東京六日同盟社電、鐵道省汽車課長菅健次郞、定於十日赴中國、視察中國汽車交通事業、並與中國當局商議中日連絡運輸

李生達死後

禍　奇

靈前起火夫人焚死

另傳夫人係乘機殉節追隨其夫地下 公子救出時亦已受重傷

◎太原六日中央社電、五日爲李生達逝後首七之期、親友咸集弔唁、天忽降微雨、遂將靈前中陳設聯幛花圈等移至靈前外走廊、當夕僧道誦經、燃紙帛之際、略有微風、火花高飛、致將聯幛花圈及靈堂項棚等燃燒、家人急將靈柩拖出時、李夫人及其三公子正在該屋內、院外人竭力設法拯救李夫人、李夫人抱子迎火焰外衝、方至簷下、復被花圈燃墜、正落夫人身上、致夫人及子被火燒重傷、六日晨夫人殞命、公子正在醫院救治中、另傳夫人之死、係乘機殉節、以遂追隨其夫於九泉之志、

中法大藥房 本埠總分店同時舉行 舉行四十五週紀念

大廉價 大贈品 五月十七日起 一個月

夏令特價品 一元七種

購貨五角即有贈品 多購多贈

美容衛生 色色俱全 饋贈親友 人人歡迎

五洲蚊香

係本年度新出品、舍除蟲菊成分最重、香枝特別粗大、效力較普通大一倍以上、決非一般蚊香所可及。

五洲藥房發行

杉山由漢飛京來滬

◎南京六日同盟社電、杉山元中將六日上午十時、由漢口乘機抵南京、即赴日本陸軍武官室、會見南宮文官、聽取南京事情後、訪問松村總領事代理、關於中日關係交換意見、預定今晚七時出席楊杰氏宅宴會、會同楊杰熊式輝等、十一時乘車開往上海、

南洋華僑籲請團結

◎新加坡六日國民新聞社電、馬來群島華僑、雖多屬廣東等省人士、但對國民政府近來努力奮鬪情形、頗表同情、近聞日人通訊社種種傳說、雖不甚置信、但亦已頗覺不安、此間華僑團體特紛紛致電兩廣當局、籲請與中央政府團結、以免日人所竊笑而招亡國之禍云、

華德路獲身藏紅丸

住華德路七百四十號之[illegible]（卅五歲）及南京人王楚九（[illegible]歲）、前晚身藏紅丸九十六包、在[illegible]近華德路行走、被[illegible]捕房探目[illegible]拘押、[illegible]三區、依刑法[illegible]、自由捕房律師[illegible]、是王楚九所有、我出洋一元向他買來、因他叫我出事、我叫送到[illegible]路、正在[illegible]交之時、即被探捕拘[illegible]、第二被告王楚九則矢口否認、供與王[illegible]成向有仇隙、昨晚在路上與他相遇、站定講話、被探上前拘拿、指我販賣紅丸、實在冤枉、姜推事諭被告還押、候調查再訊、

普益公墓

墓地　大場鎮西南眞如鎭東北沿眞大路

交通　由滬太路及交通路兩線汽車均可直達殊稱便利

保管　由普善山莊董事會負責立案完備保管永久

穴價　禮堂宏敞佈置精雅穴基寬大每穴定價洋四十元

營葬　代辦碑墳質料堅固格式壯麗價格低廉

章程　索承卽奉

事務所　六馬路二百十號電話九二二五六九

患包皮過長者注意！

包皮過長[illegible]育[illegible]、臭穢積日久更易發炎又易患癌腫及下疳引起[illegible]割除、必[illegible]推以事關終身幸福請君決不肯未經考慮貿然往試而爲醫者之試驗[illegible]年[illegible]下之包皮已經施割念二大欲割時毫無痛苦割後立可行動作事不用住院太[illegible]非敢自誇手術高明實從經驗得來 愛多亞路[illegible]西路口 患者諸君幸注意焉 時間每日九至六時 廣[illegible]左面二樓

黃益壽醫師診所啓

香港第一家

天壽堂姑嫂丸 治婦女經痛赤白不育

海狗鞭健腎丸 治男子腎虛腰痛第一

各埠均有代理

總行香港德輔道中 分行廣州市十八甫

中外各埠藥房商店公司均有代理

梅花萬樹擁耆英

彬彬

星期三日，周貺瞻兄於其韓邸萬樹梅花館中設筵，尙邀舊京耆碩作高會。到者散原老人陳伯嚴三立（及公子彥和）朱艾卿（益藩）趙劍秋（椿年）高潤畬（凌霨）邢冕之（端）張乾若（國淦）傅子湘（嶽棻）雷季尙羅稱笙實齊諸公。卑人與陪末座，得與諸老閒談滄桑，衡量文獻，其快甚幸，泚筆記之。

弢庵既逝散原獨尊

主人擎杯安席，先請散原。散原謙遜未遑，主人曰今無弢老（陳太傅）在座，無人能僭先生矣。散原又讓高君，高君搖首曰，差的多，差的多！（言其輩分在後也。高係甲午舉人，房師爲泗州楊蓮甫士驤，楊與陳則丙戌會榜同年。且高之年齡比陳亦相差念餘歲。）於是衆人皆曰當然散老首席。陳老先生無可再謙，於是朱師傅次席，餘人依主人之命依次而座。按舊京耆英會中，向以弢菴太傅首座，因科分年齡均爲泰山北斗。自去春太傅逝世之後，楊子勤朱艾卿均有首座之資格，然與散原同席，無不推重散原。雖臨時謙讓，然五岳獨尊，終莫能先之也。

胡汪談片

座中多與胡展堂君（漢民）有舊，聞其在粵逝世之噩耗，故席間談資，第一卽爲胡君，但不以政治爲談料，而談他的遺聞軼事。夫胡漢民・汪兆銘，一個是舉人，一個是秀才，有多人知道，其受知師是那幾位翰林公，則或爲一般所未悉。景瞻曰，精衛入學乃朱古微先生所拔取。（案朱先生名祖謀浙人時以禮部侍郎爲廣東學政，卽以塡詞名家之彊村老人也）。展堂中舉之座師爲江陰夏孫桐閏枝，壬辰翰林，今尙隱居北平，惟多病耳。夏係副主考，正主考爲祥符裴維侒。（字韻珊，庚辰翰林，時爲鴻臚卿）此壬寅科乃初改用策論第一科也。景瞻云有人發起壬寅同年會。傅治薌邢冕之兩君皆表贊成。因復談及壬寅科之「同年不同年」之創格與特別的趣致。

不同年之同年

壬寅有「同年同年」及「不同年」之分，又有「八股舉人」與「策論舉人」之別，座中邢冕先生是壬寅同年之一人，而實係庚子秋闈所中，比他省同年早兩年也。當庚子恩科各省主考，照例先簡放雲貴兩廣四省，（因道遠故先放）先到先考。其餘各省，則因拳亂或中道折回，或停止簡放，至次年辛丑亦因時局關係，遲至又次年（壬寅）始一併舉行，名曰「庚子辛丑恩正併科」，然雲貴兩廣則先已考過，雖考試比他省早兩年，而科分仍是一科，故曰「不同年之同年」。至於雲貴兩廣則爲「同年之同年」，且其考試時尙無改試策論之規定，仍用八股，故卽此科同年中，亦有「八股舉人」「策論舉人」，（因在壬寅年補行鄉試之各省已改策論也）胡展堂亦庚子年中式，與壬寅諸君爲「不同年之同年」此節若不複述，幾被世人忘卻矣。

舊翰林失敗於國文！洋翰林得利於國文！

冕翁述及當年舊翰林與洋翰林之五光十色，令人甚感興味。留學生及北洋大學畢業考得之翰林爲洋翰林，世多知之。至於科舉一半留學一半，雙層考試以得之翰林爲「華洋合璧翰林」，予亦曾說過。而冕翁爲親歷兩般風味之過來人，故其言尤眞切有味。冕翁係甲辰科翰林庶吉士，循新例赴日游學畢業回後應廷試授職檢討，成績甚優。但有三人一因將論題及文全頂格寫，後被同人覺察，告違式，乃復將上層兩格點去，而附註其字於旁，以致一塌胡塗，父兩人則不得題解，而至於文不對題，皆列於最下等。主試者張文襄評若科學不合，尙有可說，國文荒謬，斷不可恕。故嚴戒之。此眞翰林以文而失敗者。同時有洋進士之考試，林君大閎得全榜第一，而林之第一則係以文學得之。其國文素有根柢，係用駢體做成。主試之老先生們大爲驚異，洋學生中竟有如此人才，於是公議定爲第一，此洋狀元之以國文勝利者。

詩壇泰斗話滄桑

散原老人語及戊戌年事曰「不堪回首」，相對欷歔。四十年恍如一夢，至今百變滄桑矣。老人今年八十四，清光緒丙戌會試中式，於己丑補殿試與先研甫兄同年，成進士。後在湖南同以新政罷官，年世深交，復同患難。近年頗嗜讀拙文，承其極口褒譽，復論及舍弟一士，亦多獎借之詞。老人之詩，有滿深之哲理，有胞與之襟懷，實非西江所能限，今閩贛各派詩人，罔不奉之若山斗，群相效法，或於淸寧斂抑之度得其彷彿，而沉雄蒼鬱之度，究非一般之所及。予以夙觀察近代詩家之宗派及詩文之判叩之老人，承其賞許及互相發明之處，獲益良多。老人不作詩話，偶出片語，輒見「要言不煩」。其功力與氣格，已是爐火純青矣。景瞻出其新購之李合肥七十賜壽圖記，案合肥七十歲爲淸光緒十八年壬辰，以節相北洋，爲其一生鼎盛時期之尖端，（過此卽有中東戰役聲名下降矣），慶典之費，共爲二十五萬兩之多。事後編爲專集，共六大冊，紙版之精潔，國文之美備，允爲洋洋大觀，其後則有縮本出現，比原印僅四分之一，今市間亦不多觀。景瞻所得則原本，長可尺五，寬約九寸餘，藍封面，內白宣紙，詩聯序贊均由館閣楷書，有朱墨兩色，晶瑩奪目。其壽序以張之洞篇幅最巨，內容亦最富麗，傳誦一時，而究竟是誰所作，則傳者不一，或曰袁昶，或曰繆荃孫，或曰屠寄，皆相近似。今以詢諸散原翁，始知各人所擬，均未採用，確係文襄自撰，於是群疑渙釋矣。高潤畬、趙劍秋、張乾若三公，皆予之內閣前輩，因相與談及內閣中書一官之冷趣，及各人升轉之所歷，有關史料者甚豐，而閒談之中，發明了淸季廣和居題壁詩（卽江春霖參劾慶王陳夔龍朱綸事）之眞正作者，足證出端方手之誤傳。得暇當寫專篇，以存掌故焉。

五月念五寫於凌霄漢閣

荻港日艦撞沉帆船

搭客十餘人均溺斃

◎蕪湖六日中央社電、六日有日艦一艘過荻港江面、撞沉一渡江帆船、搭客十餘人均葬身魚腹、該鎮公安局已派員至出事地點調查、並設法打撈屍身、

日外務省規定在中國建社寺規章

◎東京六日同盟社電、外務省制定日人在中國及「滿洲」建築或遷移神社寺廟之手續、六日以省令公布、即日實施、

法院失竊案破獲續誌

上海地方法院於上月九日夜失竊贓物庫之沒收手鎗二十一支及路燈[illegible]機一架、蒙勛社會、法[illegible]備文咨[illegible]各機關協緝、公共租界捕房當飭各探注意、前日由榆林路捕房探長劉俊[illegible]着手於收買軍火之人犯中偵查、忽有王小阿玉者在昆明路茶館內與劉探之眼線交易手鎗、言明七十元之代價購槍二支、子彈二十枚、貨款兩交、果有冲鋒[illegible]來、當即捕至捕房、查其號碼即爲[illegible]方法失竊之[illegible]、嚴詰之下、供明同黨匿朱家橋九十五號草棚、遂復馳往拘獲婦人毛施氏一名、抄出手鎗大支、共計八支、各槍[illegible]號昨日時報、茲將槍號碼抄錄如下、關於與法院失槍號碼相同者、計三九八〇號・三七七〇號・一二八九八八號一枝、其原爲二二九四號・二三四二號・一五〇六號・一二三八五號・五六八二九四號九枝、當以案犯內地、移送上海市公安局、經第三科研訊後、諭令拘押[illegible]候徹究、一面通知地方法院請派員指認以憑核辦、

遙堤決口

襄北十一縣市人民 請嚴懲失職人員

漢口訊、鍾祥襄河遙堤、於上月廿六日、因河水暴漲而決口、該堤徵功達十餘萬人、耗帑二百七十萬元、歷時數月、將底於成、而又決口、襄北十一縣市民、憤激異常、特分呈各上級機關、嚴懲失職人員、以明責任措詞極爲沈痛